

**IP-CAMERA
MET LICHT- EN GELUIDSALARM
ART. IPBCAMA05Z02A
IPTCAMA05Z02A**



Lees deze handleiding vóór gebruik zorgvuldig door en bewaar hem voor toekomstig gebruik

www.comelitgroup.com



WAARSCHUWING

- Dit product moet worden gevoed door een voedingseenheid zoals vermeld, voorzien van de markering 'LPS' ('Limited Power Source') op de unit, nominale uitgangsspanning minimaal 12VDC/2 A of POE 48VDC/ 350mA of 24VAC (afhankelijk van de modellen), de hoogte waarop het apparaat gebruikt wordt mag niet meer dan 2000 m bedragen en Tma= 60°C.
- Probeer de camera niet uit elkaar te halen; om elektrische schokken te voorkomen, geen schroeven of afdekkingen verwijderen.
- Er zitten geen onderdelen in die door de gebruiker zelf gerepareerd kunnen worden. Neem bij problemen zo gauw mogelijk contact op met het dichtstbijzijnde servicecentrum.
- Vermijd onjuiste bediening, schoktrilling, het uitoefenen van zware druk, hierdoor kan schade aan het product ontstaan.
- Gebruik geen agressief reinigingsmiddel om de romp van de camera schoon te maken. Maak de camera schoon met een zachte, droge doek, bij sterke vervuiling gebruikt u een neutraal reinigingsmiddel.
- Richt de camera niet direct op objecten die extreem veel licht uitstralen, zoals de zon, dit kan de beeldsensor namelijk beschadigen.
- Volg de aanwijzingen om de camera te installeren.
- Gebruik de camera niet als de temperatuur, vochtigheid en stroomtoevoer buiten de aangegeven limieten liggen.
- Blijf uit de buurt van warmtebronnen zoals radiatoren, warmteroosters etc.
- Stel het product niet bloot aan de directe luchtstroom uit een airconditioningapparaat.
- In deze handleiding leest u hoe u het product gebruikt en ermee omgaat. Wij houden ons het recht voor op correctie van fouten, bijwerking van software, productverbetering, interpretatie en wijziging. Dergelijke aanpassingen worden gepubliceerd in de meest recente versie, zonder speciale kennisgeving.
- Alle foto's, tabellen en afbeeldingen uit deze handleiding dienen uitsluitend om onze producten te beschrijven en toe te lichten. De eigendomsrechten van handelsmerken, logo's en andere intellectuele eigendommen die verband houden met Microsoft, Apple en Google behoren tot bovengenoemde bedrijven.
- **Deze instructie dient uitsluitend ter begeleiding. Gedetailleerde informatie is in overeenstemming met het product.**
- **Schermafbeeldingen die in de instructie worden gebruikt, dienen uitsluitend ter indicatie en verduidelijking.**
- **Bepaalde functies zijn uitsluitend op bepaalde cameramodellen beschikbaar**
- Deze handleiding is geschikt voor perimeteralarm netwerkcamera's.

Inhoud

| | | |
|----------|--|-----------|
| 1 | Netwerkverbinding..... | 1 |
| 1.1 | LAN | 1 |
| 1.1.1 | Toegang via Comelit Advance IP Tool..... | 1 |
| 1.1.2 | Toegang via Internet Explorer | 3 |
| 1.2 | WAN..... | 4 |
| 2 | Live-weergave..... | 8 |
| 3 | Configuratie netwerkcamera | 10 |
| 3.1 | Systeemconfiguratie | 10 |
| 3.1.1 | Basisinformatie | 10 |
| 3.1.2 | Datum en tijd | 10 |
| 3.1.3 | Lokale configuratie | 11 |
| 3.1.4 | Opslag..... | 11 |
| 3.2 | Beeldconfiguratie | 14 |
| 3.2.1 | Weergaveconfiguratie | 14 |
| 3.2.2 | Video-/audioconfiguratie | 16 |
| 3.2.3 | OSD-configuratie | 17 |
| 3.2.4 | Videomasker | 18 |
| 3.2.5 | ROI-configuratie..... | 19 |
| 3.2.6 | Lensregeling..... | 20 |
| 3.3 | Alarmconfiguratie | 20 |
| 3.3.1 | Bewegingsdetectie | 20 |
| 3.3.2 | Overige alarmen | 22 |
| 3.3.3 | Alarm In (Alarm aan) | 24 |
| 3.3.4 | Alarm Out (Alarm uit)..... | 25 |
| 3.3.5 | Alarmserver | 26 |
| 3.3.6 | Audioalarm | 26 |
| 3.3.7 | Lichtalarm | 27 |
| 3.4 | Gebeurtenisconfiguratie | 27 |
| 3.4.1 | Exceptie..... | 28 |
| 3.4.2 | Lijnoverschrijding | 29 |
| 3.4.3 | Binnendringing | 31 |
| 3.4.4 | Gebiedsbetreding | 33 |
| 3.4.5 | Gebied verlatend | 35 |
| 3.5 | Netwerkconfiguratie | 37 |
| 3.5.1 | TCP/IP | 37 |
| 3.5.2 | Poort..... | 38 |
| 3.5.3 | Serverconfiguratie | 38 |
| 3.5.4 | DDNS..... | 38 |
| 3.5.5 | SNMP | 39 |

| | | |
|----------|--|-----------|
| 3.5.6 | 802.1x | 40 |
| 3.5.7 | RTSP | 41 |
| 3.5.8 | UPNP | 42 |
| 3.5.9 | E-mail | 42 |
| 3.5.10 | FTP | 43 |
| 3.5.11 | HTTPS | 44 |
| 3.5.12 | P2P (optioneel) | 45 |
| 3.5.13 | QoS | 46 |
| 3.6 | Beveiligingsconfiguratie | 46 |
| 3.6.1 | Gebruikersconfiguratie | 46 |
| 3.6.2 | Online gebruiker | 47 |
| 3.6.3 | Lijsten blokkeren en toestaan | 48 |
| 3.6.4 | Beveiligingsbeheer | 48 |
| 3.7 | Onderhoudsconfiguratie | 48 |
| 3.7.1 | Back-up en herstellen | 48 |
| 3.7.2 | Herstart | 49 |
| 3.7.3 | Upgraden | 49 |
| 3.7.4 | Bedieningslogboek | 50 |
| 4 | Zoeken | 51 |
| 4.1 | Beeld zoeken | 51 |
| 4.2 | Video zoeken | 53 |
| 4.2.1 | Lokaal zoeken naar video | 53 |
| 4.2.2 | Video zoeken op micro-SD kaart | 54 |
| | Bijlage | 56 |
| | Bijlage 1 - Probleemoplossing | 56 |
| | Bijlage 2 - Installatie van waterproof rubberen dop | 58 |

1 Netwerkverbinding

Sluit de IP-camera (IPC) via LAN of WAN aan via de Internet Explorer-browser.

1.1 LAN

In LAN zijn er twee manieren om toegang te krijgen tot de IPC: 1. via de software Comelit Advance IP Tool; 2. via de Internet Explorer-browser.

1.1.1 Toegang via Comelit Advance IP Tool

Netwerkverbinding:

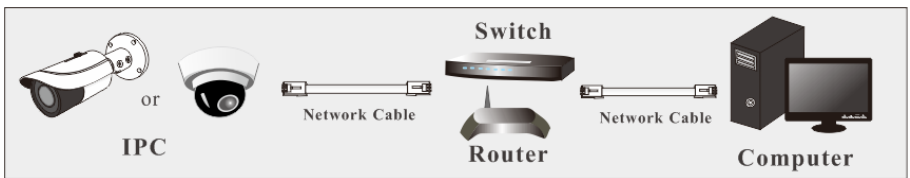

- ① Zorg ervoor dat de pc en IPC zijn verbonden met het LAN en dat de Comelit Advance IP Tool geïnstalleerd is op de pc.
- ② Dubbelklik op het pictogram van de Comelit Advance IP Tool op het bureaublad om deze software uit te voeren, zoals hieronder getoond:

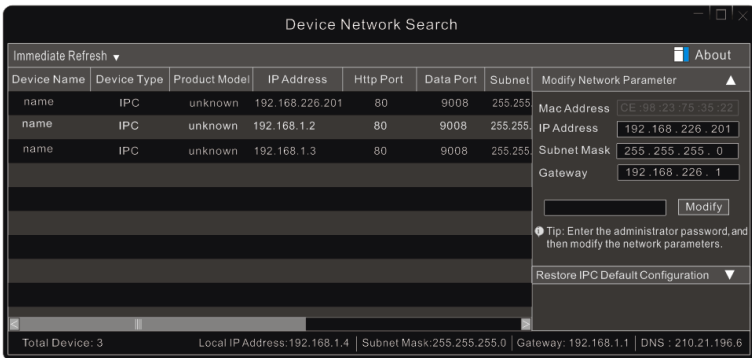

- ③ Wijzig het IP-adres. Het standaard **IP-adres** van de camera is **192.168.1.150**. Klik op de gegevens van de camera in bovenstaande tabel om de netwerkgegevens aan de rechterkant weer te geven. Wijzig IP-adres en gateway van de camera en verzeker u ervan dat het netwerkadres zich in hetzelfde lokale netwerksegment bevindt als dat van de computer.

Modify Network Parameter ▲

Mac Address

IP Address

Subnet Mask

Gateway

Bijvoorbeeld, het IP-adres van uw computer is 192.168.1.4. Dan moet het IP-adres van de camera worden veranderd in 192.168.1.X. Na het adres te hebben gewijzigd, voert u het wachtwoord van de beheerder in en klikt u op de knop "Modify" (Wijzigen) om de instelling te wijzigen.



Het **standaard wachtwoord** van de beheerder is **admin**.

④ Dubbelklik op het IP-adres, het systeem toont in een pop-up venster de IE-browser om de IPC aan te sluiten. Volg de aanwijzingen om de ActiveX control te downloaden, installeren en uit te voeren.

Comellif

Name:

Password:

Stream Type: ▼

Language: ▼

Remember me

Voer in het aanmeldingsvenster de gebruikersnaam en het wachtwoord in.



De **standaard gebruikersnaam** is **admin**, het **standaard wachtwoord** is **admin**.

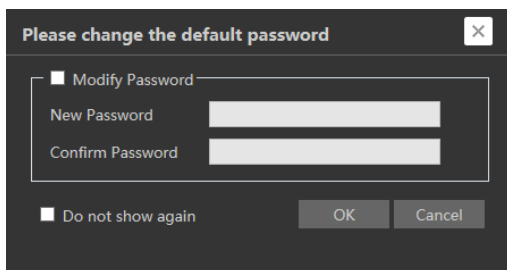

Het systeem toont bovenstaand tekstvak om u te vragen het standaard wachtwoord te veranderen. Voor de veiligheid van het account wordt ten sterkste aangeraden om het standaard wachtwoord te veranderen. Als "Do not show again" (Niet opnieuw tonen) wordt aangevinkt, zal het tekstvak de volgende keer niet worden weergegeven.

1.1.2 Toegang via Internet Explorer

De **standaard** netwerkinstellingen worden hieronder getoond:

IP-adres: **192.168.1.150**

Subnetmasker: **255.255.255.0**

Gateway: **192.168.1.1**

HTTP: **80**

Gegevenspoort: **9008**

Gebruik bovenstaande standaard instellingen bij de eerste aanmelding van de camera. Sluit de camera direct via de netwerkkabel op de computer aan.

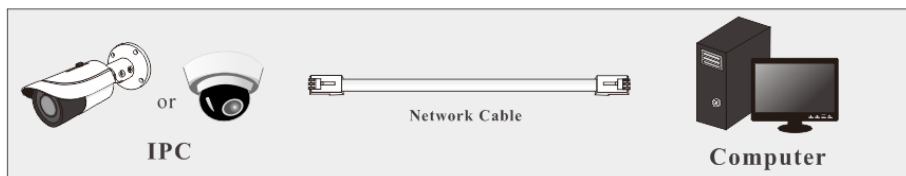

① Stel handmatig het IP-adres van de pc in, het netwerksegment moet hetzelfde zijn als de standaard instellingen van de IP-camera. Open de pagina voor netwerken en delen. Klik op "Local Area Connection" waarna het volgende venster verschijnt:

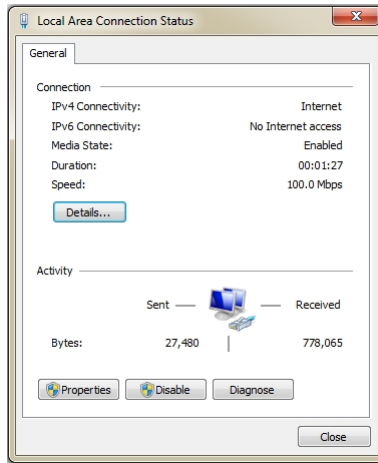

Selecteer “Properties” (Eigenschappen) en selecteer vervolgens het internetprotocol (bijvoorbeeld: IPv4). Klik vervolgens op de knop “Properties” (Eigenschappen) om het netwerk van de pc in te stellen.

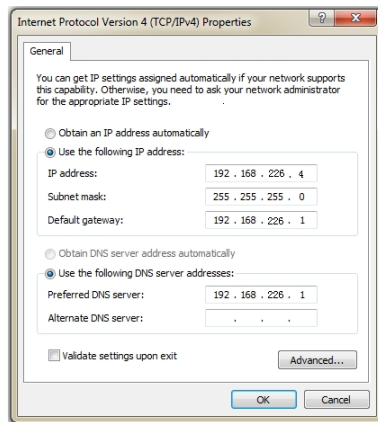

- ② Open Internet Explorer en voer het standaard adres van de IPC in en bevestig.
- ③ Volg de aanwijzingen om de ActiveX control te downloaden en installeren.
- ④ Voer in het aanmeldingsvenster de standaard gebruikersnaam en wachtwoord in en open vervolgens de Live-weergave.

1.2 WAN

- Open via de router of virtuele server

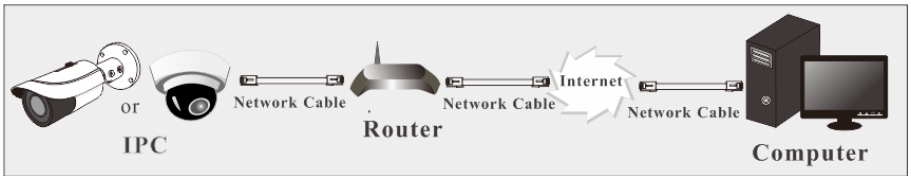

① Controleer of de camera is aangesloten op het lokale netwerk en meld de camera aan via LAN en ga naar het menu Config→Network→Port om het poortnummer in te stellen.

| | |
|------------|------|
| HTTP Port | 80 |
| HTTPS Port | 443 |
| Data Port | 9008 |
| RTSP Port | 554 |

Instelling poort

② Ga naar het menu Config→Network→TCP/IP om het IP-adres te wijzigen.

| | | | |
|---|---------------|--------------|-------------------------------|
| IPv4 | IPv6 | PPPoE Config | IP Change Notification Config |
| <input type="radio"/> Obtain an IP address automatically <input checked="" type="radio"/> Use the following IP address | | | |
| IP Address | 192.168.1.150 | Test | |
| Subnet Mask | 255.255.255.0 | | |
| Gateway | 192.168.1.1 | | |
| Preferred DNS Server | 8.8.8.8 | | |
| Alternate DNS Server | 8.8.8.8 | | |

Instelling van IP

③ Ga naar de beheerinterface van de router via Internet Explorer om het IP-adres en de poort van de camera in de "Virtual server" in te voeren.

| Port Range | | | | | |
|-------------|-------|----------|----------|---------------|-------------------------------------|
| Application | Start | End | Protocol | IP Address | Enable |
| 1 | 9007 | to 9008 | Both | 192.168.1.201 | <input checked="" type="checkbox"/> |
| 2 | 80 | to 81 | Both | 192.168.1.201 | <input checked="" type="checkbox"/> |
| 3 | 10000 | to 10001 | Both | 192.168.1.166 | <input type="checkbox"/> |
| 4 | 21000 | to 21001 | Both | 192.168.1.166 | <input type="checkbox"/> |

Instelling van de router

④ Open Internet Explorer en voer het WAN IP en de http-poort in om toegang te krijgen. (bijvoorbeeld, als de http-poort is veranderd in 81, voert u "192.198.1.150:81" in bij de adresbalk van de webbrowser voor toegang).

➤ Toegang via PPPoE dial-up

Netwerkverbinding

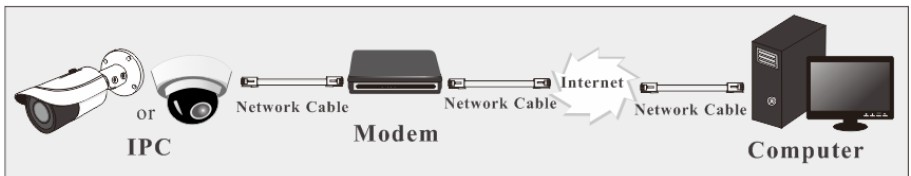

Toegang tot de camera via PPPoE auto dial-up. De stappen voor de instelling zijn als volgt:

- ① Ga naar het menu Config→Network→Port om het poortnummer in te stellen.
- ② Ga naar het menu Config→Network→TCP/IP→PPPoE Config. Activeer PPPoE en voer vervolgens gebruikersnaam en wachtwoord van uw internetserviceprovider in.

| IPv4 | IPv6 | PPPoE Config | IP Change Notification Config |
|--|------|--|-------------------------------|
| <input checked="" type="checkbox"/> Enable | | | |
| User Name | | <input type="text" value="xxxxxxxx"/> | |
| Password | | <input type="password" value="•••••"/> | |
| <input type="button" value="Save"/> | | | |

- ③ Ga naar het menu Config→Network→DDNS. Alvorens DDNS te configureren, moet u eerst een domeinnaam aanvragen. Raadpleeg DDNS configuratie voor gedetailleerde informatie.
- ④ Open Internet Explorer en voer het domeinnaam en de http-poort in om toegang te krijgen.

➤ Toegang via statische IP

Netwerkverbinding

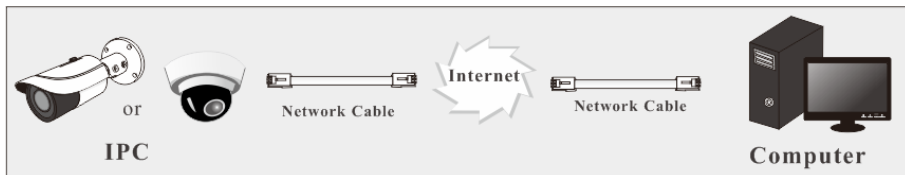

De stappen voor de instelling zijn als volgt:

- ① Ga naar het menu Config→Network→Port om het poortnummer in te stellen.
- ② Ga naar het menu Config→Network→TCP/IP om het IP-adres in te stellen. Vink “Use the following IP address” (Het volgende IP-adres gebruiken) aan en voer het statische IP-adres en andere parameters in.
- ③ Open Internet Explorer en voer het WAN IP en de http-poort in om toegang te krijgen.

2 Live-weergave

Na het aanmelden wordt het volgende venster getoond.

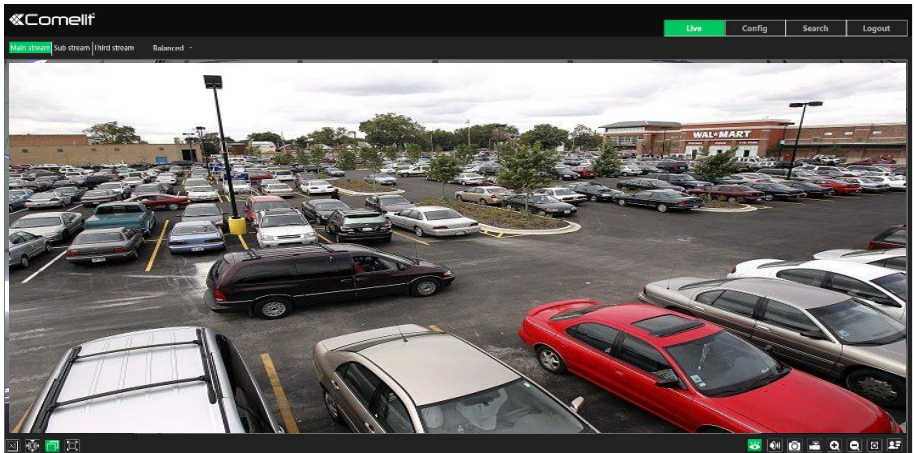





De volgende tabel toont de instructies van de pictogrammen in de interface van de live-weergave.

| Pictogram | Beschrijving | Pictogram | Beschrijving |
|-----------|--------------------------------|-----------|--------------------------------|
| | Originele grootte | | Focus/zoom aanpassen |
| | Correcte schaal aanpassen | | Indicator opname SD-kaart |
| | Auto (het venster vullen) | | Indicator kleur abnormaal |
| | Volledig scherm | | Indicator abnormale helderheid |
| | Start/stop live-weergave | | Indicator scènewisseling |
| | Stop/start tweeweg-audio | | Indicator sensoralarm |
| | Audio inschakelen/uitschakelen | | Indicator bewegingsalarm |
| | Snapshot | | Indicator lijnoverschrijding |
| | Start/stop lokale opname | | Indicator gebiedsbetreding |
| | Inzoomen | | Indicator verlaten van gebied |
| | Uitzoomen | | Indicator binnendringing |

Deze slimme alarmindicators knipperen alleen als de camera die functies ondersteunt en de bijbehorende gebeurtenissen geactiveerd zijn.

In de volledige schermmodus, dubbelklikken met de muis om af te sluiten of op de ESC-toets op het toetsenbord drukken.

Klik op de knop voor AZ-regeling om het AZ-bedieningspaneel te tonen. De beschrijvingen van het bedieningspaneel zijn als volgt:

| Pictogram | Beschrijving | Pictogram | Beschrijving |
|---|--|---|--------------|
|  | Zoom- |  | Zoom + |
|  | Focus - |  | Focus + |
|  | Een-toets-focus (gebruikt wanneer beeld niet scherp is na handmatige afstelling) | | |

3 Configuratie netwerkcamera

Selecteer in de Webcam client “Config” om naar de configuratie-interface te gaan.

Opmerking: indien van toepassing, klik op “Save” (Opslaan) om de instellingen op te slaan.

3.1 Systeemconfiguratie

3.1.1 Basisinformatie

In de interface “Basic Information” (Basisinformatie) wordt de informatie met betrekking tot het toestel weergegeven.

| | |
|--------------------------|-------------------|
| Device Name | IPC |
| Product Model | IPTCAMA02ZA |
| Brand | Comelit |
| Software Version | 5.0.1.0(3913) |
| Software Build Date | 2019-10-29 |
| Kernel Version | 20190906 |
| Hardware Version | 1.3 |
| Onvif Version | 19.06 |
| Video Structured Version | 1.1.7 |
| Face Detection Version | 1.1.25 |
| OCX Version | 2.0.7.3 |
| MAC | 00:18:ae:ad:63:7a |
| Device ID | IPPCAMA02ZA |

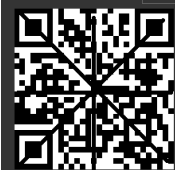

Sommige versies kunnen de ID- en QR-code van het toestel ondersteunen. Als P2P is geactiveerd (zie Netwerkconfiguratie-P2P), kan de netwerkcamera snel worden toegevoegd aan de mobiele bewakings-client, door de QR-code te scannen of de toestel-ID in te voeren.

3.1.2 Datum en tijd

Ga naar Config→System→Date and Time. Zie de volgende interface.

| | |
|---|---|
| Zone | Date and Time |
| Zone | GMT+01 (Amsterdam, Berlin, Rome, Stockholm, Warsaw) ▼ |
| <input checked="" type="checkbox"/> DST | |
| <input type="radio"/> Auto DST | |
| <input type="radio"/> Manual DST | |
| Start Time | January ▼ First ▼ Sunday ▼ 00 ▼ Hour |
| End Time | February ▼ First ▼ Monday ▼ 00 ▼ Hour |
| Time Offset | 120 Minutes ▼ |

Selecteer de tijdzone en DST zoals vereist.

Klik op het tabblad "Date and Time" (Datum en tijd) om de tijdmodus in te stellen.

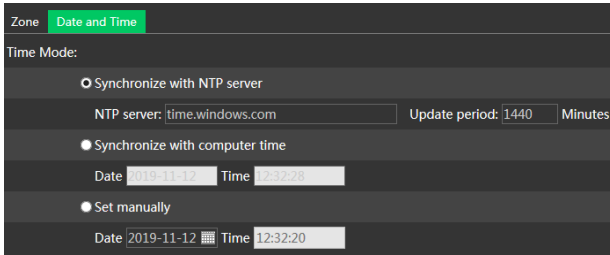

3.1.3 Lokale configuratie

Ga naar Config→System→Local Config om het opslagpad van de vastgelegde afbeeldingen en opgenomen video's op de lokale pc in te stellen. Er is ook een optie om de bitrate-weergave in de geregistreerde banden in of uit te schakelen.

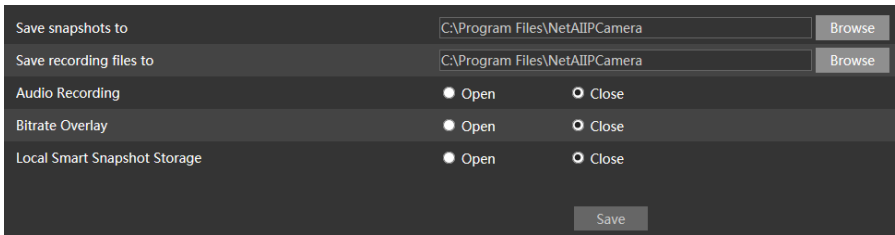

Daarnaast kan de Lokale Smart snapshot-opslag hier worden in- of uitgeschakeld.

3.1.4 Opslag

Ga naar Config→System→Storage om toegang te krijgen tot de onderstaande interface.

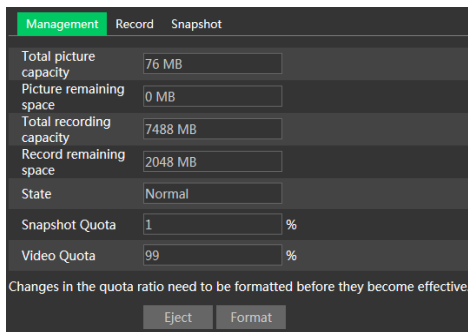

- **Beheer micro-SD kaart**

Klik op de knop “Format” (Formatteren) om de micro-SD kaart te formatteren. Als u op deze knop klikt, worden alle gegevens gewist.

Klik op de knop “Eject” (Uitwerpen) om het schrijven van gegevens naar de micro-SD kaart te stoppen. Vervolgens kan de micro-SD kaart veilig worden verwijderd.

Snapshot Quota (Snapshotquota): stelt de hoeveelheid vastgelegde beelden op de micro-SD kaart in.

Video Quota (Videoquota): stelt de hoeveelheid opgenomen video's op de micro-SD kaart in.

- **Instellingen opnameschema**

1. Ga naar Config (Configureren)→System (Systeem)→Storage (opslag)→Record (Opnemen) om naar de hieronder getoond interface te gaan.

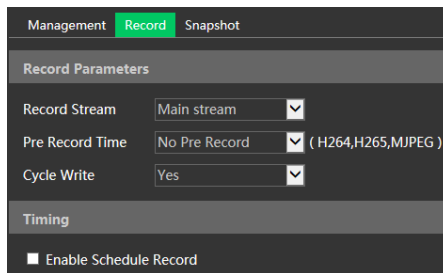

2. Stel de opname-stream, tijd voor opname, cyclus-schrijven in.

Pre Record Time (Vooropnametijd): Voor het instellen van de tijd voordat dat daadwerkelijke opname start.

3. Stel het opnameschema in. Vink “Enable Schedule Record” (Opnameschema activeren) aan en stel het schema in.

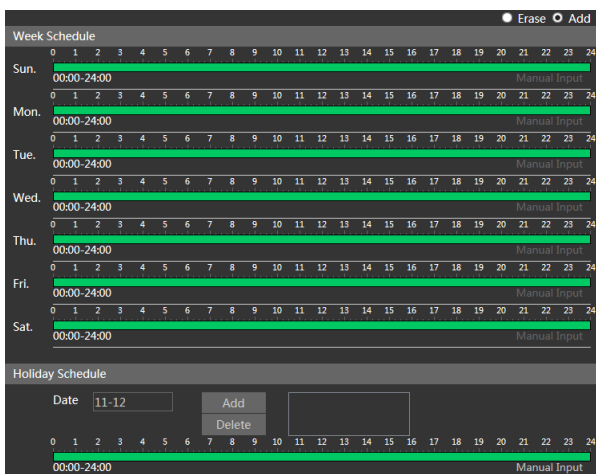

Weekschema

Stel de alarmopnametijd in van maandag tot zondag voor een week. Elke dag is verdeeld in stukjes van een uur. Groen betekent gepland. Blanco betekent niet gepland.

“Add” (Toevoegen): het schema toevoegen voor een specifieke dag. De muis verslepen om de tijd in te stellen op de tijdslijn.

“Erase” (Wissen): het schema verwijderen. De muis verslepen om de tijd op de tijdslijn te verwijderen.

Manual Input (Handmatige invoer): klik hierop op een specifieke dag om een specifieke start- en eindtijd in te voeren.

Dagschema

Stel de alarmopnametijd voor een specifieke dag in, zoals een vrije dag.

Opmerking: Het schema voor de vrije dagen heeft de prioriteit boven het weekschema.

● Snapshot-instellingen

Ga naar Config→System→Storage→Snapshot om naar de onderstaande interface te gaan.

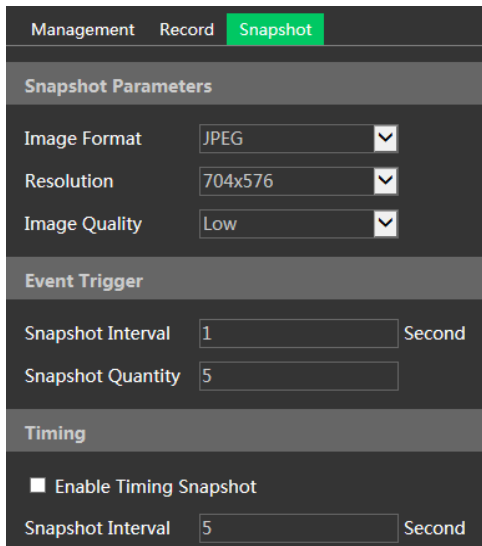

| Management | Record | Snapshot |
|---|---------|----------|
| Snapshot Parameters | | |
| Image Format | JPEG | ▼ |
| Resolution | 704x576 | ▼ |
| Image Quality | Low | ▼ |
| Event Trigger | | |
| Snapshot Interval | 1 | Second |
| Snapshot Quantity | 5 | |
| Timing | | |
| <input type="checkbox"/> Enable Timing Snapshot | | |
| Snapshot Interval | 5 | Second |

Stel het formaat, de resolutie en kwaliteit van het op de micro-SD kaart opgeslagen beeld, het snapshot-interval en het aantal en de timing van de snapshots hier in.

Snapshot Quantity (Aantal snapshots): is het maximum aantal snapshots. Het actuele aantal snapshots kan kleiner zijn dan deze waarde. Als de tijd dat een alarmgebeurtenis optreedt korter is dan de tijd voor het maken van foto's, dan is de werkelijke hoeveelheid snapshots minder dan het ingestelde aantal snapshots.

Enable Timing Snapshot (Timing van snapshot activeren): activeer eerst timing van de snapshots en stel vervolgens het snapshot-interval en het schema in. De instelstappen van het schema zijn dezelfde als die voor het opnameschema.

3.2 Beeldconfiguratie

Beeldconfiguratie omvat weergave, video/audio, OSD, videomasker en ROI config.

3.2.1 Weergaveconfiguratie

Ga naar de interface Image→Display Settings, zoals hieronder getoond. Helderheid, contrast, tint en verzadiging etc. van het beeld voor algemene, dag- en nachtmodus kunnen afzonderlijk worden ingesteld. Het beeldeffect kan snel worden beken door het configuratiebestand te switchen.

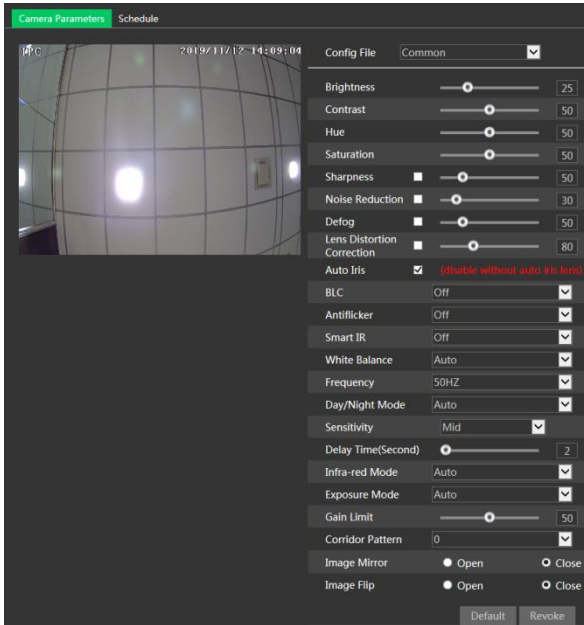

Brightness (Helderheid): instelling van het helderheidsniveau.

Contrast (Contrast): instelling van het contrast.

Hue (Tint): instellen van de tint.

Saturation (Verzadiging): instelling van de verzadiging.

Sharpness (Scherpte): instellen van de scherpste.

Noise Reduction (Ruisonderdrukking): vermindering van de ruis om het realistischer te maken. Door de waarde te verhogen wordt het ruisonderdrukkingseffect versterkt maar wordt de beeldresolutie verlaagd.

Defog (Defog): activeer deze functie en stel een geschikte waarde in bij omgevingen met mist, stof, smog of regen, om duidelijke beelden te verkrijgen.

Backlight Compensation (BLC) (Tegenlichtcompensatie):

- Off (Uit): deactiveert de functie voor tegenlichtcompensatie (standaard instelling).
- HWDR: WDR kan de camera afstellen om een beter beeld op te leveren wanneer er tegelijkertijd zowel zeer heldere als zeer donkere gebieden in het gezichtsveld zijn, door de helderheid van het

heldere gebied te verminderen en de helderheid van het donkere gebied te verhogen.

De opname wordt een paar seconden gestopt terwijl wordt omgeschakeld van de niet-WDR-modus naar de WDR-modus.

- **HLC:** vermindert de helderheid van het gehele beeld door onderdrukking van de helderheid van het heldere gedeelte van het beeld en beperking van de omvang van het stralenkransgebied.
- **BLC:** indien dit is geactiveerd, zal de automatische belichting actief worden afhankelijk van de scène, zodat het object van het beeld in het donkerste gebied duidelijk te zien zal zijn.

HFR: High Frame Rate (Hoge framesnelheid). Als "ON" (Aan) is geselecteerd, zal het systeem herstarten en kan vervolgens de maximumwaarde van de framesnelheid van de hoofdstream worden ingesteld op 60 fps /50 fps.

Antiflicker (Antiflikker):

- **Off (Uit):** deactiveert de antiflickerfunctie. Dit wordt in installaties buitenshuis gebruikt.
- **50Hz:** reduceert flikkeren in verlichtingsomstandigheden van 50Hz.
- **60Hz:** reduceert flikkeren in verlichtingsomstandigheden van 60Hz.

Smart IR: Aan of Uit. Deze functie kan over- en onderbelichting op doeltreffende wijze tegengaan door de helderheid van de IR-lichten te regelen op basis van de omstandigheden.

White Balance (Witbalans): stelt de kleurtemperatuur automatisch af, op basis van de omgeving.

Frequency (Frequentie): 50Hz of 60Hz.

Day/Night Mode (Dag/nachtmodus): Auto, Dag, Nacht of Tijdprogrammering.

Exposure Mode (Belichtingsmodus): Automatisch of Handmatig. Als handmatig wordt gekozen, kan de snelheid van de digitale sluiters worden afgesteld.

Corridor Pattern (Gang patroon): gangweergavemodi kunnen worden gebruikt voor situaties als lange gangen. De modi 0°, 90°, 180° en 270° zijn beschikbaar. De standaardwaarde is 0°. De videoresolutie moet 1080p of lager zijn wanneer deze functie wordt gebruikt.

Image Mirror (beeld spiegelen): draait het huidige videobeeld horizontaal.

Image Flip (beeld draaien): draait het huidige videobeeld verticaal.

Schema-instellingen van beeldparameters.

Klik op het tabblad "Schedule" (Schema) zoals hieronder getoond.

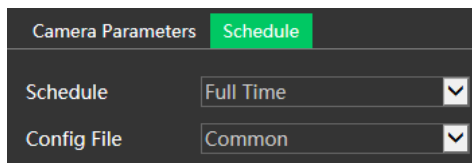

Stel het volledige tijdschema in voor de algemene, dag-, nachtmodus en het specifieke tijdschema voor de dag- en nachtmodus. Kies "Schedule" (Schema) in het vervolkeuzevenster zoals hieronder getoond.

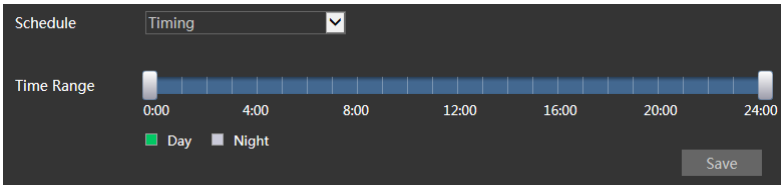

Versleep  pictogrammen om de tijden voor dag en nacht in te stellen. Blauw betekent dag en blanco betekent nacht. Als de actuele modus van de cameraparameters is ingesteld voor het schema, zal de beeldconfiguratiemodus automatisch omschakelen tussen dag en nacht volgens het schema.

3.2.2 Video-/audioconfiguratie

Ga naar de interface Image→Video / Audio, zoals hieronder getoond. In deze interface kunt u de resolutie, framesnelheid, bitrate-type, videokwaliteit enzovoorts instellen.

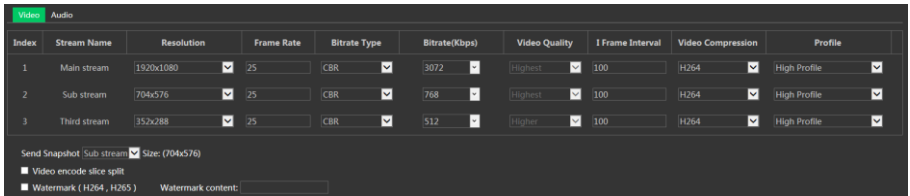

Klik op het tabblad “Audio” om naar de interface te gaan zoals hieronder getoond.

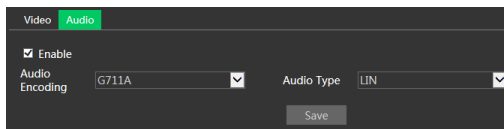

Er kunnen drie video-streams worden ingesteld.

Resolution (Resolutie): beeldresolutie.

Frame rate (Framesnelheid): hoe hoger de framesnelheid, hoe gladder het aanzien van de video.

Bitrate type (Bitrate-type): CBR of VBR. Bitrate is gerelateerd aan beeldkwaliteit. CBR betekent dat de bitrate constant wordt gehouden, ongeacht het aantal scènewisselingen in de video. VBR betekent dat de bitrate zal worden aangepast aan de wisselingen van scène.

Bitrate (Bitrate): kan worden aangepast wanneer de modus is ingesteld op CBR. Hoe hoger de bitrate, hoe beter de beeldkwaliteit zal zijn.

Video Quality (Videokwaliteit): kan worden aangepast wanneer de modus is ingesteld op VBR. Hoe hoger de beeldkwaliteit, hoe meer bitrate er nodig zal zijn.

I Frame interval (I frame-interval): dit bepaalt hoeveel frames er zijn toegestaan tussen een “groep van afbeeldingen”. Wanneer er een nieuwe scène begint in een video, tot aan het moment dat die scène eindigt, kan de volledige groep van frames (of afbeeldingen) als een groep van afbeeldingen worden beschouwd. Als er niet veel beweging in de scène is, is het prima om de waarde hoger in te stellen dan de framesnelheid, wat mogelijk kan leiden tot minder gebruik van bandbreedte. Als de

waarde echter te hoog wordt ingesteld en er een hoge bewegingsfrequentie in de video is, bestaat het risico voor het overslaan van frames.

Video Compression (Videocompressie): MJPEG, H264+, H264, H264S (Smart H.264), H265, H265+ of H265S (Smart H.265). Als H.265/H.265+/ H.265S wordt gekozen, dient u zich ervan te verzekeren dat het client-systeem in staat is om H.265/H.265+/ H.265S te decoderen. In vergelijking tot H.265+/H.265, wanneer er geen persoon of voertuig wordt gedetecteerd, wordt de bitrate automatisch verlaagd, zonder dat dit de beeldkwaliteit, beïnvloedt, met behulp van H.265S.

Profile (Profiel): voor H.264 kunnen de profielen Baseline (Basislijn), Main (Hoofd) en High (Hoog) worden geselecteerd.

Send Snapshot (Snapshot zenden): hier wordt ingesteld hoeveel snapshots er worden gegenereerd voor een gebeurtenis.

Video encode slice split(Slice-split videocodering): als deze functie is geactiveerd, kan ook bij gebruik van de laagperformante pc een glad beeld worden verkregen.

Watermark (Watermerk): bij het terugspelen van de lokaal opgenomen video in de zoekinterface, kan het watermerk worden weergegeven. Om dit te activeren vinkt u het vakje van het watermerk aan en voert u de tekst voor het watermerk in.

Audio Encoding (Audiocodering): G711A of G711U.

Audio Type (Audiotype): LIN of MIC.

Audio Output (Audio-uitgang): Talkback of waarschuwing. Als "Talkback" is geselecteerd, wordt de externe audio-uitgang gebruikt voor tweewegcommunicatie. Als "Warning" (Waarschuwing) is geselecteerd, wordt de externe audio-uitgang gebruikt om het voorgedefinieerde audioalarm af te spelen.

Speaker: Talkback of waarschuwing. Als "Talkback" is geselecteerd, wordt de ingebouwde luidspreker gebruikt voor tweewegcommunicatie. Als "Warning" (Waarschuwing) is geselecteerd, wordt de ingebouwde luidspreker gebruikt om het voorgedefinieerde audioalarm af te spelen.

3.2.3 OSD-configuratie

Ga naar de interface Image→OSD zoals hieronder getoond.

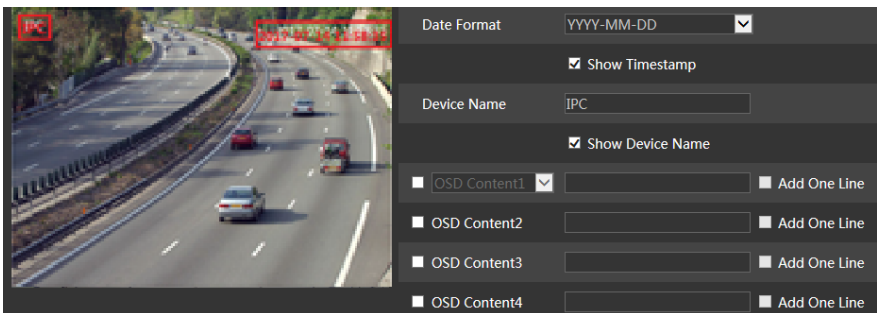

Stel hier tijdstempel, naam van het toestel, OSD-inhoud en overlapping van de beelden in. Na het activeren, de content openen en verslepen om de positie te wijzigen. Klik vervolgens op de knop "Save" (Opslaan) om de instellingen op te slaan.

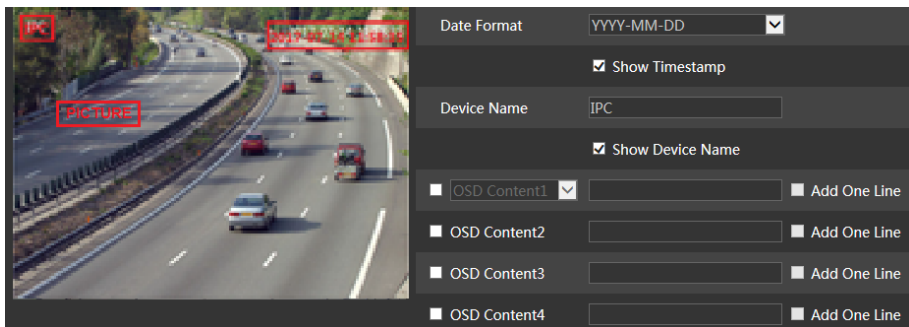

Beeldoverlap instellen.

Vink “OSD Content1” (OSD-inhoud 1) aan, kies “Picture Overlay” (Overlappende beelden) en klik op “Browse” (Bladeren) om het overlappende beeld te selecteren. Klik vervolgens op “Upload” (Uploaden) om het overlappende beeld te uploaden. De grootte van het beeld mag niet meer dan 200x200 pixel zijn, anders is het niet mogelijk het te uploaden.

3.2.4 Videomasker

Ga naar de interface Image→Video Mask, zoals hieronder getoond. Er kunnen maximaal 4 zones worden ingesteld.

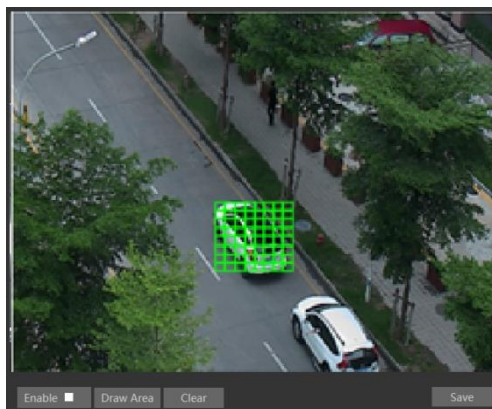

Videomasker instellen.

1. Activeer videomasker.
2. Klik op de knop “Draw Area” (Gebied tekenen) en versleep vervolgens de muis om het gebied te tekenen.
3. Klik op de knop “Save” (Opslaan) om de instellingen op te slaan.
4. Ga terug naar de live-weergave om het gebied te controleren.



Klik op de knop “Clear” (Wissen) om het actuele gebied voor het videomasker te verwijderen.

3.2.5 ROI-configuratie

Ga naar de interface Image→ROI Config, zoals hieronder getoond. Een gebied in het beeld kan worden ingesteld als interessegebied oftewel ROI (Region Of Interest). Dit gebied zal een hogere bitrate hebben dan de rest van het beeld, wat een betere beeldkwaliteit voor het betreffende gebied oplevert.

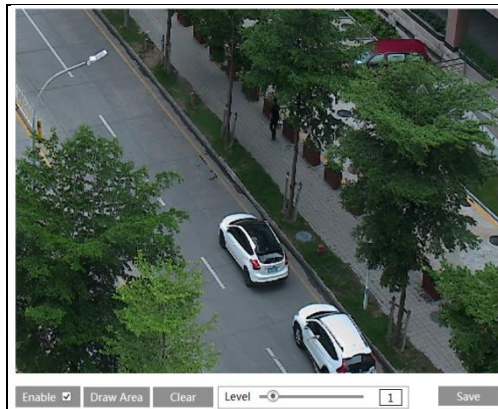

1. Vink “Enable” (Inschakelen) aan en klik vervolgens op de knop “Draw Area” (Gebied tekenen).
2. Versleep de muis om het interessegebied (ROI) in te stellen.
3. Stel het niveau in.
4. Klik op de knop “Save” (Opslaan) om de instellingen op te slaan.

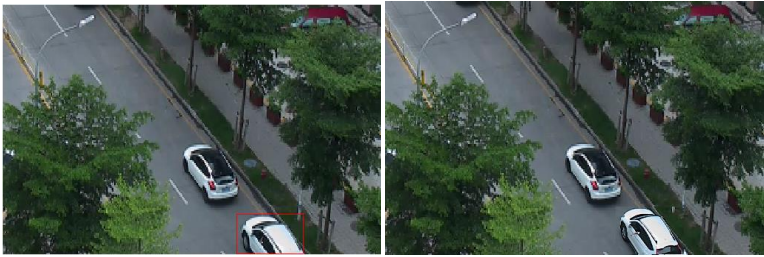

3.2.6 Lensregeling

In deze sectie kunnen zoom en scherpstelling worden geregeld. Als het beeld na een handmatige instelling niet meer scherp is, kan one key focus, oftewel een-toets-focus worden gebruikt voor automatische scherpstelling. Ga naar de interface Config (Configureren)→Image (Beeld)→Zoom/Focus (Zoom/scherpstelling) om in te stellen.

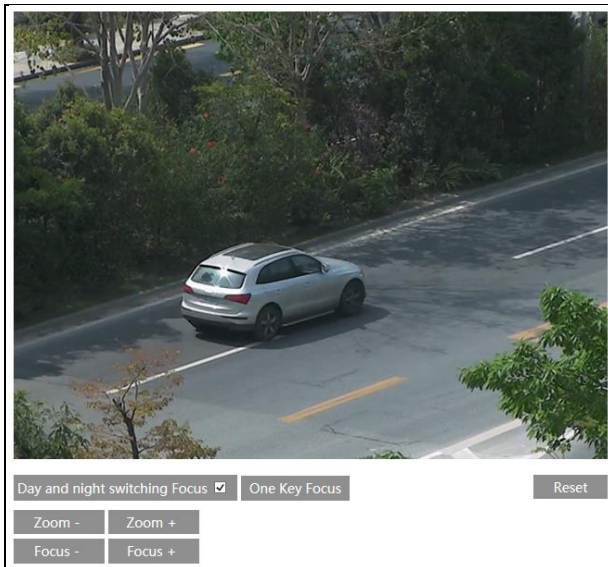

3.3 Alarmconfiguratie

3.3.1 Bewegingsdetectie

Ga naar Alarm→Motion Detection om het bewegingsdetectiealarm in te stellen.

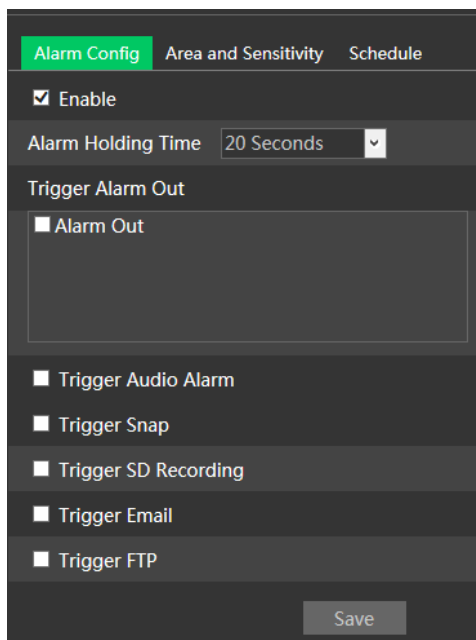

1. Vink het selectievakje “Enable” (Inschakelen) aan om de functie te activeren.

Alarm Out (Alarm uit): als dit geselecteerd is, wordt een met de camera verbonden externe relaisuitgang getriggerd bij detectie van een op beweging gebaseerd alarm.

Trigger Audio Alarm (Trigger audioalarm): indien geselecteerd, klinkt het audio-alarm bij detectie van een op beweging gebaseerd alarm. (Stel eerst de waarschuwingsstem in. Zie [Audioalarm](#) voor meer details).

Trigger Snap (Snapshot triggeren): als dit geselecteerd is, zal het systeem beelden vastleggen bij detectie van beweging en de beelden op de micro-SD kaart opslaan.

Trigger SD Recording (SD opname triggeren): als dit geselecteerd is, zal een video worden opgenomen op de micro-SD kaart bij bewegingsdetectie.

Trigger Email (E-mail triggeren): Als “Trigger Email” (E-mail triggeren) en “Attach Picture” (Afbeelding meesturen) worden aangevinkt (het e-mailadres moet eerst zijn ingesteld in de interface voor configuratie van de e-mail), zullen de vastgelegde beelden en de getriggerde gebeurtenis via e-mail worden verstuurd.

Trigger FTP (FTP triggeren): als “Trigger FTP” (FTP triggeren) en “Attach Picture” (Afbeelding meesturen) worden aangevinkt, zullen de vastgelegde beelden naar een adres op de FTP-server worden gestuurd. Zie het hoofdstuk over configuratie van FTP voor meer details.

2. Stel bewegingsdetectiegebied en gevoeligheid in. Klik op het tabblad “Area and Sensitivity” (Gebied en gevoeligheid) om naar de interface te gaan zoals hieronder getoond.

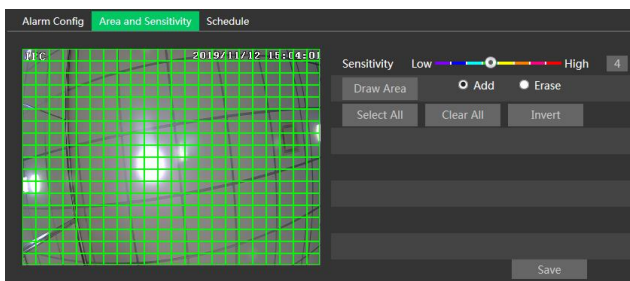

Verplaats de schuifbalk "Sensitivity" (Gevoeligheid) om de gevoeligheid in te stellen. Een hogere gevoeligheidswaarde betekent dat er gemakkelijker een bewegingsalarm zal worden getriggerd. Selecteer "Add" (Toevoegen) en klik op "Draw Area" (Gebied tekenen). Versleep de muis om het gebied voor bewegingsdetectie te tekenen; selecteer "Erase" (Wissen) en versleep de muis om het gebied voor bewegingsdetectie te wissen. Klik vervolgens op "Save" (Opslaan) om de instellingen op te slaan.

3. Stel het "Schedule" (Schema) voor bewegingsdetectie in. De instelstappen van het schema van de bewegingsdetectie zijn dezelfde als die voor de instelling van het opnameschema.

3.3.2 Overige alarmen

- **Micro-SD kaart vol**

1. Ga naar Config (Configureren)→Alarm (Alarm)→Anomaly (Fout)→SD Card Full (SD kaart vol).

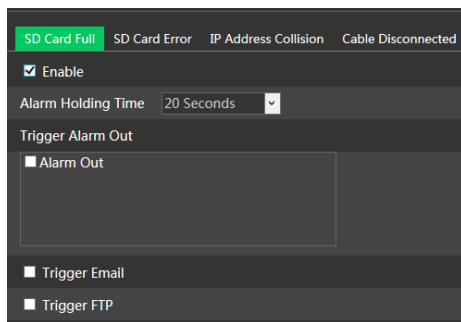

2. Klik op "Enable" (Inschakelen) en stel de Alarm Holding Time (Tijd dat het alarm aanhoudt) in.
 3. Stel de alarmtriggeropties in. De stappen voor instelling zijn hetzelfde als bij bewegingsdetectie. Raadpleeg het hoofdstuk over bewegingsdetectie voor meer details.

- **Fout micro-SD kaart**

Als er fouten optreden bij het schrijven naar de micro-SD kaart, zullen de bijbehorende alarmen worden getriggerd.

1. Ga naar Config (Configureren)→Alarm (Alarm)→Anomaly (Fout)→SD Card Error (Fout SD kaart) als hieronder getoond.

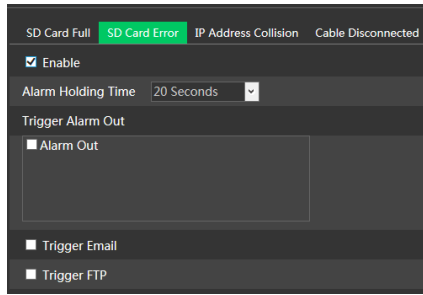

2. Klik op “Enable” (Inschakelen) en stel de Alarm Holding Time (Tijd dat het alarm aanhoudt) in.
3. Stel de alarmtriggeropties in. Trigger alarm uit, e-mail en FTP. De stappen voor instelling zijn hetzelfde als bij bewegingsdetectie. Raadpleeg het hoofdstuk over bewegingsdetectie voor meer details.

● Conflict IP-adres

1. Ga naar Config (Configureren)→Alarm (Alarm)→Anomaly (Fout)→IP Address Collision (Conflict IP-adres) zoals hieronder getoond.

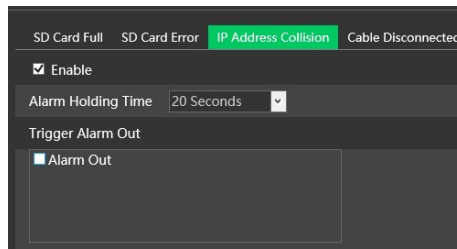

2. Klik op “Enable” (Inschakelen) en stel de Alarm Holding Time (Tijd dat het alarm aanhoudt) in.
3. Trigger Alarm Out (Alarm uit triggeren). Wanneer het IP-adres van de camera in conflict is met het IP-adres van andere toestellen, zal het systeem alarmuitschakeling triggeren.

● Kabel los

1. Ga naar Config (Configureren)→Alarm (Alarm)→Anomaly (Fout)→Cable Disconnected (Kabel los) zoals hieronder getoond.

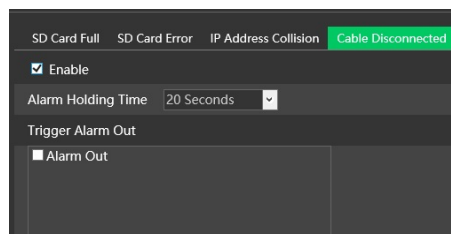

2. Klik op “Enable” (Inschakelen) en stel de Alarm Holding Time (Tijd dat het alarm aanhoudt) in.

3. Trigger Alarm Out (Alarm uit triggeren). Wanneer de camera is uitgeschakeld, zal het systeem de alarmuitschakeling triggeren.

3.3.3 Alarm In (Alarm aan)

Om het sensoralarm (Alarm In) in te stellen: ga naar de interface Config→Alarm→Alarm In zoals hieronder getoond.

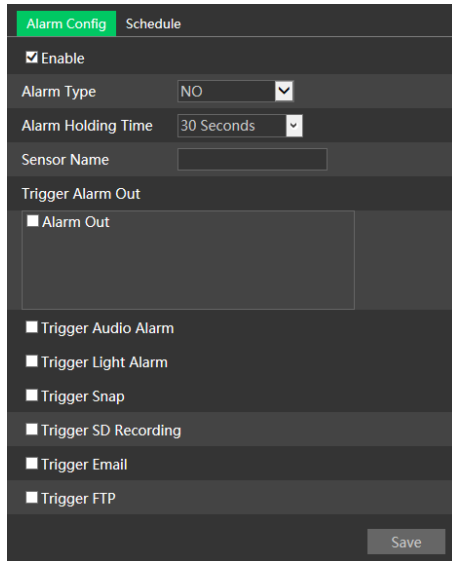

1. Klik op "Enable" (Inschakelen) en stel het alarmtype, alarmduur en sensornaam in.
2. Stel de alarmtriggeropties in.

Alarm Out (Alarm uit): als dit geselecteerd is, wordt een met de camera verbonden externe relaisuitgang geactiveerd bij triggeren van het sensoralarm.

Trigger Audio Alarm (Trigger audioalarm): indien geselecteerd, klinkt de waarschuwingssysteem als het sensoralarm wordt getriggert (stel eerst de waarschuwingssysteem in).

Trigger Light Alarm (Trigger lichtalarm): indien geselecteerd, zal het licht van de camera gaan knipperen wanneer het sensoralarm wordt getriggert (stel eerst de knipperduur en -frequentie in).

Trigger Snap (Snapshot triggeren): Als dit geselecteerd is, zal het systeem beelden vastleggen wanneer het sensoralarm wordt getriggert en de beelden op de micro-SD kaart opslaan.

Trigger SD Recording (SD opname triggeren): indien geselecteerd, zal een video worden opgenomen op de micro-SD kaart wanneer het sensoralarm wordt getriggert.

Trigger Email (E-mail triggeren): Als "Trigger Email" (E-mail triggeren) en "Attach Picture" (Afbeelding meesturen) zijn geselecteerd (het e-mailadres moet eerst zijn ingesteld in de interface voor configuratie van de e-mail), zullen de vastgelegde beelden en de getriggerte gebeurtenis naar die mailadressen worden verstuurd.

Trigger FTP (FTP triggeren): als "Trigger FTP" (FTP triggeren) en "Attach Picture" (Afbeelding meesturen) zijn geselecteerd, zullen de vastgelegde beelden naar een adres op de FTP-server

worden gestuurd. Zie het hoofdstuk over configuratie van FTP voor meer details.

3. Klik op de knop "Save" (Opslaan) om de instellingen op te slaan.

4. Stel het schema van het sensoralarm in. De instelstappen van het schema zijn dezelfde als die voor de instelling van het opnameschema.

3.3.4 Alarm Out (Alarm uit)

Ga naar Config (Configureren)→Alarm (Alarm)→Alarm Out (Alarm uit).

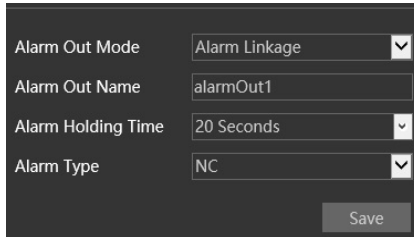

Alarm Out Mode: Alarm Linkage
Alarm Out Name: alarmOut1
Alarm Holding Time: 20 Seconds
Alarm Type: NC
Save

Alarm Out Mode (Modus alarm uit): Alarm linkage (Alarmkoppeling), Manual Operation (Handmatige bediening), Day/Night Switch Linkage (Koppeling omschakeling dag/nacht) of Timing (Tijdprogrammering).

- **Alarm Linkage** (Alarmkoppeling): nadat u deze modus hebt geselecteerd, stelt u de Alarm Out Name (Naam alarm uit), de Alarm Holding Time (Tijd dat alarm aanhoudt) in het vervolgenster "Alarm Holding Time" (Tijd dat alarm aanhoudt) in, alsmede Alarm Type (Alarmtype).
- **Manual Operation** (Handmatige bediening): nadat u deze modus hebt geselecteerd, stelt u het Alarm Type (Alarmtype) in en klikt u op "Open" (Openen) om de alarmuitschakeling onmiddellijk te triggeren. Klik op "Close" (Sluiten) om de alarmuitvoer te stoppen.

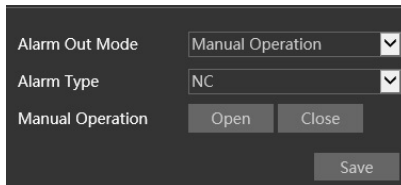

Alarm Out Mode: Manual Operation
Alarm Type: NC
Manual Operation: Open Close
Save

- **Day/Night Switch Linkage (Koppeling omschakeling dag/nacht)**: nadat u deze modus hebt geselecteerd, stelt u het Alarm Type (Alarmtype) in en kiest u om de alarmuitvoer te openen of te sluiten wanneer de camera omschakelt naar dagmodus of nachtmodus.

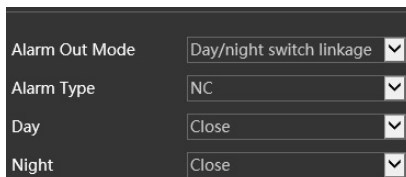

Alarm Out Mode: Day/night switch linkage
Alarm Type: NC
Day: Close
Night: Close

- **Timing** (Tijdprogrammering): selecteer het alarmtype. Selecteer “Add” (Toevoegen) en versleep de muis over de tijdslijn om het schema voor alarmuitschakeling in te stellen. Selecteer “Erase” (Wissen) en versleep de muis over de tijdslijn om de ingestelde geplande tijd te verwijderen. Nadat het schema is opgeslagen, zal de alarmuitschakeling in de gespecificeerde tijd worden getriggerd.



3.3.5 Alarmserver

Ga naar de interface Alarm→Alarm Server, zoals hieronder getoond.

Stel het serveradres, de poort, de hartslag en het hartslaginterval in. Wanneer er een alarm optreedt, zal de camera de alarmgebeurtenis doorgeven aan de alarmserver.

| | |
|--------------------|--|
| Server Address | <input type="text"/> |
| Port | <input type="text" value="0"/> |
| Heartbeat | <input type="text" value="Disable"/> ▼ |
| Heartbeat interval | <input type="text" value="30"/> Second |

3.3.6 Audioalarm

Ga naar Alarm→Audio Alarm interface zoals hieronder getoond.

| | |
|-----------------------------------|--|
| Voice Configuration | |
| Language | <input type="text" value="English"/> ▼ |
| Voice Content | <input type="text" value="Squeaking voice"/> ▼ |
| Warning Times | <input type="text" value="5"/> times |
| Volume | <input type="range" value="100"/> 100 |
| <input type="button" value="OK"/> | |

① Selecteer de taal. Als u de spraakcontent wilt aanpassen, kunt u “Customize” (Aanpassen) selecteren. Klik op “Browse” (Bladeren) om het audiobestand te selecteren die u wilt uploaden en voer dan de audionaam in. Klik op “Upload” om het audiobestand te uploaden. Let op dat het formaat van het audiobestand moet voldoen aan de vereiste (WAV, 8000Hz, monofoon, 16bit, kleiner dan 200K), anders is de upload niet mogelijk. Nadat u het audiobestand heeft geüpload, kunt u de audionaam uit de audiolijst selecteren en op “Listen” (Luisteren) klikken om het te beluisteren. Klik op Delete (Wissen) als u de audio wilt verwijderen.

Voice Configuration

Language:

Voice Content:

Warning Times: times

Volume: 100

Upload Audio

Upload Path:

Audio Name:

Tips: audio format (WAV, 8000Hz, monophonic, 16bit , less than 200K)

Audio List:

- ② Selecteer de spraakcontent, stel daarna de waarschuwingstijd in (1-50) en het volume.
- ③ Klik op "OK" om de instellingen op te slaan.

3.3.7 Lichtalarm

Ga naar Alarm→Light Alarm interface zoals hieronder getoond.

Stel de knippertijd en -frequentie in.

Flashing Time: Second

Flashing Frequency:

Knippertijd: van 1 tot 60 seconden.

Knipperfrequentie: laag, middel of hoog

3.4 Gebeurtenisconfiguratie

Voor meer nauwkeurigheid volgen hier een aantal aanbevelingen voor de installatie.

- De camera moet op een stabiele ondergrond worden geïnstalleerd, trillingen kunnen de nauwkeurigheid van de detectie beïnvloeden.
- Richt de camera niet op reflecterende oppervlakken (zoals glanzende vloeren, spiegels, glas, wateroppervlakken enzovoorts).
- Vermijd plaatsen die te smal zijn of waar teveel schaduwen zijn.
- Vermijd scenario's waar de kleur van de objecten sterk op die van de achtergrond lijkt.
- Zorg ervoor dat het camerabeeld op elk moment van de dag of nacht duidelijk is en voldoende belicht, zonder overbelichting of teveel duisternis aan weerszijden.

3.4.1 Exceptie

Deze functie kan veranderingen in de bewaakte omgeving detecteren die het gevolg zijn van externe factoren.

Om de exceptie-detectie in te stellen gaat u naar de interface Config→Event→Exception zoals hieronder getoond.

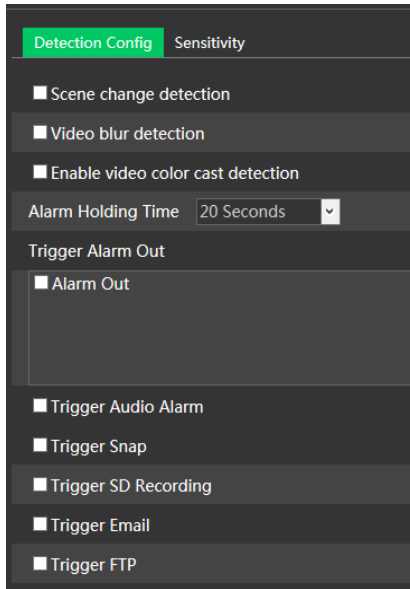

1. Activeer de gewenste detectie.

Scene Change Detection (Detectie scènewisseling): het alarm wordt getriggerd bij een wisseling van scène.

Video Blur Detection (Detectie video wazig): het alarm wordt getriggerd als de video wazig wordt.

Enable Video Color Cast Detection (Detectie kleurzeem video inschakelen): het alarm wordt getriggerd als de video verduisterd wordt.

2. Stel de tijd dat het alarm aanhoudt en de alarmtriggeropties in. De stappen voor instelling zijn hetzelfde als bij bewegingsdetectie. Raadpleeg het hoofdstuk over bewegingsdetectie voor meer details.

3. Klik op de knop "Save" (Opslaan) om de instellingen op te slaan.

4. Stel de gevoeligheid van de exceptie-detectie in. Klik op het tabblad "Sensitivity" (Gevoeligheid) om naar de hieronder getoonde interface te gaan.

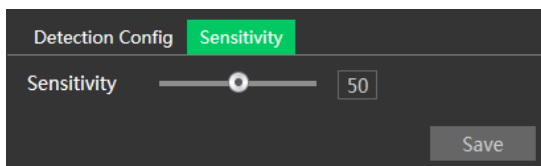

Versleep de schuifknop om de gevoeligheidswaarde in te stellen of voer de gevoeligheidswaarde rechtstreeks in het tekstvak in. Klik op de knop "Save" (Opslaan) om de instellingen op te slaan.

✘ Cameraconfiguratie en omringend gebied

1. De auto-focus functie mag niet ingeschakeld zijn voor exceptie-detectie.
2. Schakel exceptie-detectie niet in wanneer het licht op de scène sterk wisselt.

3.4.2 Lijnoverschrijding

Line Crossing (Lijnoverschrijding): het alarm wordt getriggerd als de target de vooraf gedefinieerde alarmlijnen overschrijdt.

Ga naar de interface Config→Event→Line Crossing zoals hieronder getoond.

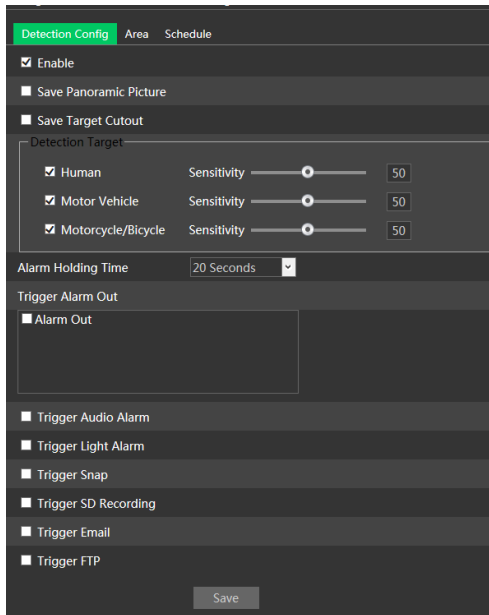

1. Schakel het alarm wegens lijnoverschrijding in en selecteer het snapshottype en de detectietarget.

Save Panoramic Picture (Panoramabeeld opslaan): als dit is ingeschakeld, worden de gedetecteerde panoramabeelden vastgelegd en opgeslagen naar de lokale pc of micro-SD kaart wanneer er targets worden gedetecteerd.

Save Target Cutout (Uitsnede target opslaan): als dit is ingeschakeld, worden de gedetecteerde beelden van target-uitsnede vastgelegd en opgeslagen naar de lokale pc of micro-SD kaart wanneer er targets worden gedetecteerd.

Opmerking: om snapshots naar de lokale pc op te slaan, moet in de lokale configuratie-interface eerst "Local Smart Snapshot Storage" (Slimme opslag snapshots op lokale pc) in de lokale configuratie-interface worden geactiveerd. Om snapshots op te slaan naar de micro-SD kaart, moet een micro-SD kaart worden geïnstalleerd en moet eerst "Trigger Snap" (Snapshot triggeren) worden ingeschakeld.

Detectietarget

Human (Mens): selecteer dit als het alarm getriggerd moet worden als er een persoon de vooraf gedefinieerde alarmlijnen overschrijdt.

Motor Vehicle (Motorvoertuig): selecteer dit als het alarm getriggerd moet worden als een voertuig met vier of meer wielen (bijv. een auto, bus of vrachtwagen) de vooraf gedefinieerde alarmlijnen overschrijdt.

Motorcycle/Bicycle (Motorfiets/fiets): selecteer dit als het alarm getriggerd moet worden als een voertuig met twee wielen (bijv. een motorfiets of fiets) de vooraf gedefinieerde alarmlijnen overschrijdt. Alle drie de objecttypes kunnen tegelijkertijd worden geselecteerd. Als er geen object/target is geselecteerd, zal er geen alarm worden getriggerd, ook niet wanneer detectie van lijnoverschrijding is ingeschakeld.

2. Stel de tijd in dat het alarm aanhoudt.
3. Stel de alarmtriggeropties in. De instelstappen zijn hetzelfde als bij alarm in (sensoralarm)-detectie.
4. Klik op de knop "Save" (Opslaan) om de instellingen op te slaan.
5. Stel het gebied en de gevoeligheid voor het alarm voor lijnoverschrijding in. Klik op het tabblad "Area" (Gebied)) om naar de interface te gaan zoals hieronder getoond.

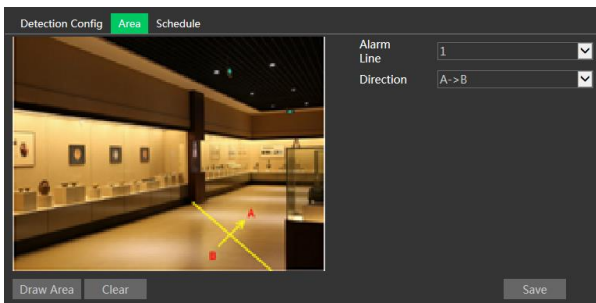

Stel het nummer van de alarmlijn en de richting in. Er kunnen maximaal 4 lijnen worden toegevoegd.

Richting: $A \leftarrow B$, $A \rightarrow B$ of $A \leftarrow B$. Dit geeft de richting aan van de indringer/het voertuig dat de alarmlijn overschrijdt.

$A \leftarrow B$: het alarm wordt getriggerd wanneer de indringer/het voertuig de alarmlijn van B naar A of van A naar B overschrijdt.

$A \rightarrow B$: het alarm wordt getriggerd wanneer de indringer/het voertuig de alarmlijn van A naar B overschrijdt.

$A \leftarrow B$: het alarm wordt getriggerd wanneer de indringer/het voertuig de alarmlijn van B naar A overschrijdt.

Klik op de knop "Draw Area" (Gebied tekenen) en versleep vervolgens de muis om een lijn in het beeld te tekenen. Klik op de knop "Stop Draw" (Stop tekenen) om te stoppen met tekenen. Klik op de knop "Clear" (Wissen) om de lijnen te verwijderen. Klik op de knop "Save" (Opslaan) om de instellingen op te slaan.

6. Stel het schema van het alarm door lijnoverschrijding in. De instelstappen van het schema zijn dezelfde als die voor de instelling van het opnameschema.

✂ Cameraconfiguratie en omringend gebied

1. De auto-focus functie mag niet ingeschakeld zijn voor detectie van lijnoverschrijding.
2. Vermijd scènes met veel bomen of scènes met veel wisselingen in het licht (bijvoorbeeld veel knipperende koplampen). De omgevingshelderheid van de scènes mag niet te laag zijn.
3. Camera's moeten op een hoogte van 2,8 meter of hoger worden gemonteerd.
4. Houd de hoek waarin de camera is geïnstalleerd op ongeveer 45°.
5. De gedetecteerde objecten mogen niet minder dan 1% van het volledige beeld uitmaken en de grootste afmeting van de gedetecteerde objecten mag niet meer dan 1/8 van het totale beeld zijn.
6. Zorg ervoor dat de camera's objecten in het gebied voor minstens 2 seconden kunnen zien om een nauwkeurige detectie te verzekeren.
7. Voldoende licht en een overzichtelijke scène zijn van cruciaal belang bij de detectie van lijnoverschrijding.

3.4.3 Binnendringing

Intrusion (Binnendringing): de alarmen worden getriggerd als het doelwit de vooraf gedefinieerde gebieden binnendringt en zich hier ophoudt. Deze functie kan worden gebruikt voor belangrijke bewakingslocaties, gevaarlijke gebieden en verboden gebieden, zoals militaire gebieden, zeer gevaarlijke gebieden, niemandslanden, enz.

Ga naar de interface Config (Configureren)→Event (Gebeurtenis)→Intrusion (Binnendringing) zoals hieronder getoond.

The screenshot shows the 'Detection Config' interface with the following settings:

- Enable:**
- Save Panoramic Picture:**
- Save Target Cutout:**
- Detection Target:**
 - Human:** Sensitivity: 50
 - Motor Vehicle:** Sensitivity: 50
 - Motorcycle/Bicycle:** Sensitivity: 50
- Alarm Holding Time:** 20 Seconds
- Trigger Alarm Out:**
 - Alarm Out:**
 - Trigger Audio Alarm:**
 - Trigger Light Alarm:**
 - Trigger Snap:**
 - Trigger SD Recording:**
 - Trigger Email:**
 - Trigger FTP:**

A 'Save' button is located at the bottom of the interface.

1. Schakel binnendringingsdetectie in en selecteer het snapshottype en de detectietarget.

Save Panoramic Picture (Panoramabeeld opslaan): als dit is ingeschakeld, worden de gedetecteerde panoramabeelden vastgelegd en opgeslagen naar de lokale pc of micro-SD kaart wanneer er targets worden gedetecteerd.

Save Target Cutout (Uitsnede target opslaan): als dit is ingeschakeld, worden de gedetecteerde beelden van target-uitsnede vastgelegd en opgeslagen naar de lokale pc of micro-SD kaart wanneer er targets worden gedetecteerd.

Opmerking: om snapshots naar de lokale pc op te slaan, moet in de lokale configuratie-interface eerst "Local Smart Snapshot Storage" (Slimme opslag snapshots op lokale pc) in de lokale configuratie-interface worden geactiveerd. Om snapshots op te slaan naar de micro-SD kaart, moet een micro-SD kaart worden geïnstalleerd en moet eerst "Trigger Snap" (Snapshot triggeren) worden ingeschakeld.

Detectietarget

Human (Mens): selecteer dit als het alarm getriggerd moet worden als er een persoon de vooraf gedefinieerde alarmlijnen overschrijdt.

Motor Vehicle (Motorvoertuig): selecteer dit als het alarm getriggerd moet worden als een voertuig met vier of meer wielen (bijv. een auto, bus of vrachtwagen) de vooraf gedefinieerde alarmlijnen overschrijdt.

Motorcycle/Bicycle (Motorfiets/fiets): selecteer dit als het alarm getriggerd moet worden als een voertuig met twee wielen (bijv. een motorfiets of fiets) de vooraf gedefinieerde alarmlijnen overschrijdt.

Alle drie de objecttypes kunnen tegelijkertijd worden geselecteerd. Als er geen object/target is geselecteerd, zal er geen alarm worden getriggerd, ook niet wanneer detectie van lijnoverschrijding is ingeschakeld.

2. Stel de tijd in dat het alarm aanhoudt.

3. Stel de alarmtriggeropties in. De instelstappen zijn hetzelfde als bij alarm in (sensoralarm)-detectie.

4. Klik op de knop "Save" (Opslaan) om de instellingen op te slaan.

5. Stel het gebied en de gevoeligheid in. Klik op het tabblad "Area" (Gebied)) om naar de interface te gaan zoals hieronder getoond.

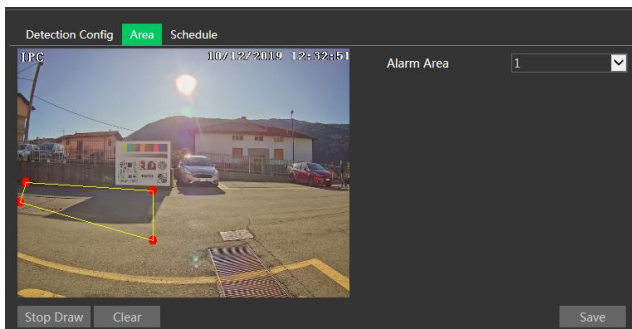

Stel het alarmgebiednummer in aan de rechterkant. Er kunnen maximaal 4 alarmgebieden worden toegevoegd.

Klik op de knop "Draw Area" (Gebied tekenen) en klik vervolgens rond het gebied dat u in de afbeelding aan de linkerkant wilt instellen (het alarmgebied moet een gesloten gebied zijn). Klik op de knop "Stop Draw" (Stop tekenen) om te stoppen met tekenen. Klik op de knop "Clear" (Wissen) om het alarmgebied te verwijderen. Klik op de knop "Save" (Opslaan) om de instellingen op te slaan.

6. Stel het schema van de binnendringingsdetectie in. De instelstappen van het schema zijn dezelfde als die voor de instelling van het opnameschema.

✂ Cameraconfiguratie en omringend gebied

1. De auto-focus functie mag niet ingeschakeld zijn voor detectie van lijnoverschrijding.
2. Vermijd scènes met veel bomen of scènes met veel wisselingen in het licht (bijvoorbeeld veel knipperende koplampen). De omgevingshelderheid van de scènes mag niet te laag zijn.
3. Camera's moeten op een hoogte van 2,8 meter of hoger worden gemonteerd.
4. Houd de hoek waarin de camera is geïnstalleerd op ongeveer 45°.
5. De gedetecteerde objecten mogen niet minder dan 1% van het volledige beeld uitmaken en de grootste afmeting van de gedetecteerde objecten mag niet meer dan 1/8 van het totale beeld zijn.
6. Zorg ervoor dat de camera's objecten in het gebied voor minstens 2 seconden kunnen zien om een nauwkeurige detectie te verzekeren.
7. Voldoende licht en een overzichtelijke scène zijn van cruciaal belang bij de binnendringingsdetectie.

3.4.4 Gebiedsbetreding

Region Entrance (Betreding gebied): er worden alarmen getriggerd als de target de vooraf gedefinieerde gebieden betreedt.

Ga naar de interface Config (Configureren)→Event (Gebeurtenis)→Region Entrance (Betreding gebied) zoals hieronder getoond.

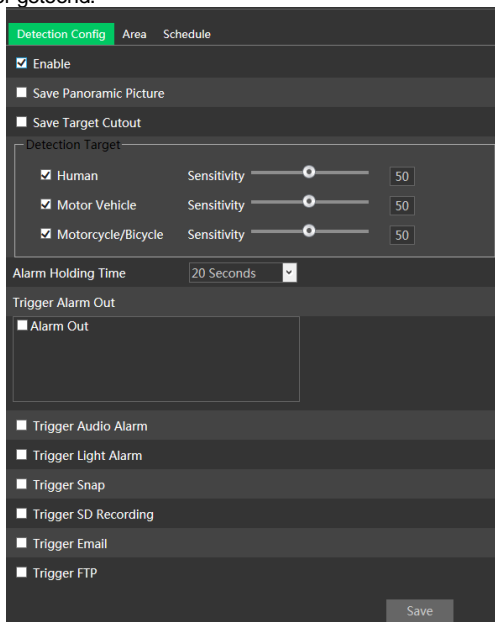

1. Schakel het alarm wegens gebiedsbetreding in en selecteer het snapshottype en de detectietarget. **Save Panoramic Picture** (Panoramabeeld opslaan): als dit is ingeschakeld, worden de gedetecteerde panoramabeelden vastgelegd en opgeslagen naar de lokale pc of micro-SD kaart wanneer er targets worden gedetecteerd.

Save Target Cutout (Uitsnede target opslaan): als dit is ingeschakeld, worden de gedetecteerde beelden van target-uitsnede vastgelegd en opgeslagen naar de lokale pc of micro-SD kaart wanneer er targets worden gedetecteerd.

Opmerking: om snapshots naar de lokale pc op te slaan, moet in de lokale configuratie-interface eerst "Local Smart Snapshot Storage" (Slimme opslag snapshots op lokale pc) in de lokale configuratie-interface worden geactiveerd. Om snapshots op te slaan naar de micro-SD kaart, moet een micro-SD kaart worden geïnstalleerd en moet eerst "Trigger Snap" (Snapshot triggeren) worden ingeschakeld.

Detectietarget

Human (Mens): selecteer dit als het alarm getriggerd moet worden als er een persoon de vooraf gedefinieerde alarmlijnen overschrijdt.

Motor Vehicle (Motorvoertuig): selecteer dit als het alarm getriggerd moet worden als een voertuig met vier of meer wielen (bijv. een auto, bus of vrachtwagen) de vooraf gedefinieerde alarmlijnen overschrijdt.

Motorcycle/Bicycle (Motorfiets/fiets): selecteer dit als het alarm getriggerd moet worden als een voertuig met twee wielen (bijv. een motorfiets of fiets) de vooraf gedefinieerde alarmlijnen overschrijdt. Alle drie de objecttypes kunnen tegelijkertijd worden geselecteerd. Als er geen object/target is geselecteerd, zal er geen alarm worden getriggerd, ook niet wanneer detectie van lijnoverschrijding is ingeschakeld.

2. Stel de tijd in dat het alarm aanhoudt.

3. Stel de alarmtriggeropties in. De stappen voor instelling zijn hetzelfde als bij bewegingsdetectie. Raadpleeg het hoofdstuk over bewegingsdetectie voor meer details.

4. Klik op de knop "Save" (Opslaan) om de instellingen op te slaan.

5. Stel het gebied en de gevoeligheid voor het alarm voor lijnoverschrijding in. Klik op het tabblad "Area" (Gebied)) om naar de interface te gaan zoals hieronder getoond.

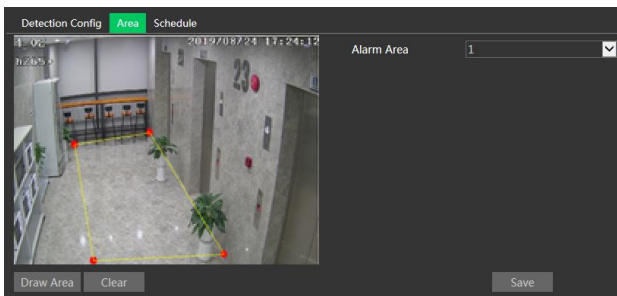

Stel het alarmgebiednummer in aan de rechterkant. Er kunnen maximaal 4 alarmgebieden worden toegevoegd.

Klik op de knop "Draw Area" (Gebied tekenen) en klik vervolgens rond het gebied dat u wilt instellen als het alarmgebied in de afbeelding aan de linkerkant (het alarmgebied moet een gesloten gebied zijn). Klik

op de knop “Stop Draw” (Stop tekenen) om te stoppen met tekenen. Klik op de knop “Clear” (Wissen) om het alarmgebied te verwijderen. Klik op de knop “Save” (Opslaan) om de instellingen op te slaan.

6. Stel het schema van de detectie van gebiedsbetreding in. De instelstappen van het schema zijn dezelfde als die voor de instelling van het opnameschema.

✂ Cameraconfiguratie en omringend gebied

De cameraconfiguratie en omringend gebied zijn hetzelfde als bij detectie van binnendringing.

3.4.5 Gebied verlatend

Region Exiting (Verlaten van gebied): er worden alarmen getriggerd als de target de vooraf gedefinieerde gebieden verlaat.

Ga naar de interface Config (Configureren)→Event (Gebeurtenis)→Region Exiting (Verlaten van gebied) zoals hieronder getoond.

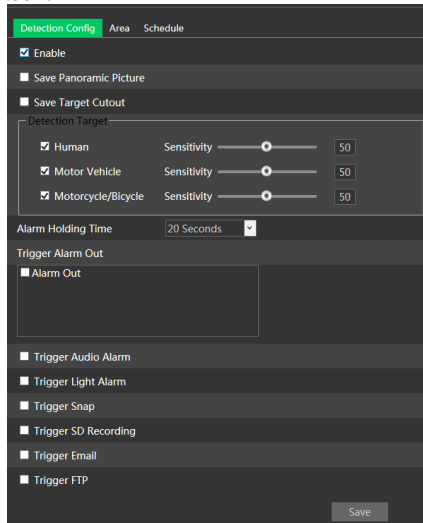

1. Schakel het alarm wegens verlaten van het gebied in en selecteer het snapshottype en de detectietarget.

Save Panoramic Picture (Panoramabeeld opslaan): als dit is ingeschakeld, worden de gedetecteerde panoramabeelden vastgelegd en opgeslagen naar de lokale pc of micro-SD kaart wanneer er targets worden gedetecteerd.

Save Target Cutout (Uitsnede target opslaan): als dit is ingeschakeld, worden de gedetecteerde beelden van target-uitsnede vastgelegd en opgeslagen naar de lokale pc of micro-SD kaart wanneer er targets worden gedetecteerd.

Opmerking: om snapshots naar de lokale pc op te slaan, moet in de lokale configuratie-interface eerst “Local Smart Snapshot Storage” (Slimme opslag snapshots op lokale pc) in de lokale configuratie-interface worden geactiveerd. Om snapshots op te slaan naar de micro-SD kaart, moet een micro-SD kaart worden geïnstalleerd en moet eerst “Trigger Snap” (Snapshot triggeren) worden ingeschakeld.

Detectietarget

Human (Mens): selecteer dit als het alarm getriggerd moet worden als er een persoon de vooraf gedefinieerde alarmlijnen overschrijdt.

Motor Vehicle (Motorvoertuig): selecteer dit als het alarm getriggerd moet worden als een voertuig met vier of meer wielen (bijv. een auto, bus of vrachtwagen) de vooraf gedefinieerde alarmlijnen overschrijdt.

Motorcycle/Bicycle (Motorfiets/fiets): selecteer dit als het alarm getriggerd moet worden als een voertuig met twee wielen (bijv. een motorfiets of fiets) de vooraf gedefinieerde alarmlijnen overschrijdt. Alle drie de objecttypes kunnen tegelijkertijd worden geselecteerd. Als er geen object/target is geselecteerd, zal er geen alarm worden getriggerd, ook niet wanneer detectie van lijnoverschrijding is ingeschakeld.

2. Stel de tijd in dat het alarm aanhoudt.
3. Stel de alarmtriggeropties in. De stappen voor instelling zijn hetzelfde als bij bewegingsdetectie. Raadpleeg het hoofdstuk over bewegingsdetectie voor meer details.
4. Klik op de knop "Save" (Opslaan) om de instellingen op te slaan.
5. Stel het gebied en de gevoeligheid voor het alarm voor lijnoverschrijding in. Klik op het tabblad "Area" (Gebied)) om naar de interface te gaan zoals hieronder getoond.

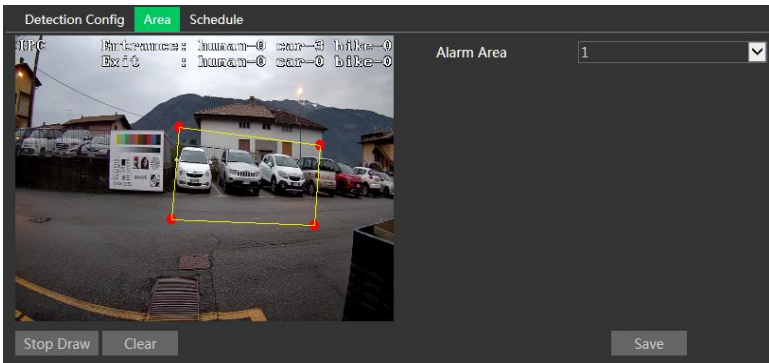

Stel het alarmgebiednummer in aan de rechterkant. Er kunnen maximaal 4 alarmgebieden worden toegevoegd.

Klik op de knop "Draw Area" (Gebied tekenen) en klik vervolgens rond het gebied dat u wilt instellen als het alarmgebied in de afbeelding aan de linkerkant (het alarmgebied moet een gesloten gebied zijn). Klik op de knop "Stop Draw" (Stop tekenen) om te stoppen met tekenen. Klik op de knop "Clear" (Wissen) om het alarmgebied te verwijderen. Klik op de knop "Save" (Opslaan) om de instellingen op te slaan.

6. Stel het schema van de detectie van verlaten van het gebied in. De instelstappen van het schema zijn dezelfde als die voor de instelling van het opnameschema.

✳ Cameraconfiguratie en omringend gebied

De cameraconfiguratie en omringend gebied zijn hetzelfde als bij detectie van binnendringing.

3.5 Netwerkconfiguratie

3.5.1 TCP/IP

Ga naar de interface Config→Network→TCP/IP zoals hieronder getoond.

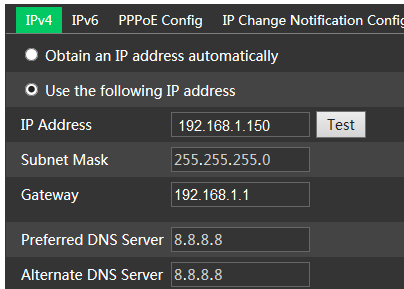

Gebruik het IP-adres (bijvoorbeeld IPv4). Er zijn twee opties voor de instelling van IP: "Obtain an IP address automatically" (Verkrijg automatisch een IP-adres) (via DHCP) en "Use the following IP address" (Gebruik het volgende IP-adres).

Test: test de doeltreffendheid van het IP-adres door op de knop te klikken.

Gebruik PPPoE. Klik op het tabblad "PPPoE Config" (PPPoE configureren) om naar de hieronder getoonde interface te gaan. Schakel PPPoE in en voer vervolgens gebruikersnaam en wachtwoord van uw ISP in.

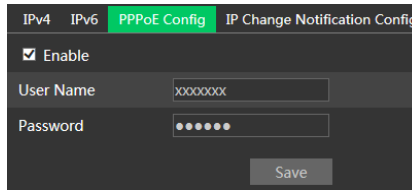

Beide methodes van netwerkverbinding kunnen worden gebruikt. Als PPPoE wordt gebruikt voor de internetverbinding, zal de camera een dynamisch WAN IP-adres krijgen. Dit IP-adres zal vaak veranderen. Om meldingen te ontvangen, kan de functie voor melding van IP-wijziging worden gebruikt.

Klik op "IP Change Notification Config" (Melding IP-wijziging configureren) om naar de hieronder getoonde interface te gaan.

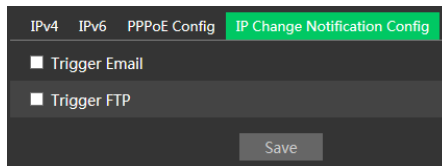

Trigger Email (E-mail triggeren): wanneer het IP-adres van het toestel verandert, wordt het nieuwe IP-adres aan het ingestelde e-mailadres gezonden.

Trigger FTP (FTP triggeren): wanneer het IP-adres van het toestel verandert, wordt het nieuwe IP-adres aan de ingestelde FTP-server gezonden.

3.5.2 Poort

Ga naar de interface Config→Network→Port zoals hieronder getoond. De HTTP-poort, gegevenspoort en RTSP-poort kunnen worden ingesteld.

| | |
|------------|------|
| HTTP Port | 80 |
| HTTPS Port | 443 |
| Data Port | 9008 |
| RTSP Port | 554 |

HTTP Port (HTTP-poort): standaardinstelling is 80.

HTTPS Port(HTTPS-poort): standaardinstelling is 443.

Data Port (Gegevenspoort): standaardinstelling is 9008.

RTSP Port (RTSP-poort): standaardinstelling is 554.

3.5.3 Serverconfiguratie

Deze functie wordt gebruikt voor het verbinden van de Comelit Advance VMS.

| | |
|---------------------------------|------|
| <input type="checkbox"/> Enable | |
| Server Port | 2009 |
| Server Address | |
| Device ID | 1 |
| | Save |

1. Klik op "Enable" (Inschakelen).
2. Controleer het IP-adres en de poort van de server voor mediaoverdracht in Comelit Advance VMS. Schakel vervolgens de automatische rapporten in Comelit Advance VMS in bij het toevoegen van een nieuw toestel. Voer vervolgens de overige informatie van het toestel in Comelit Advance VMS in. Daarna zal het systeem automatisch een toestel-ID toewijzen. Controleer dit in Comelit Advance VMS.
3. Voer het hierboven vermelde serveradres, de serverpoort en toestel-ID in de betreffende tekstvakken in. Klik op de knop "Save" (Opslaan) om de instellingen op te slaan.

3.5.4 DDNS

Als de camera is ingesteld met een DHCP-aansluiting, moet DDNS worden ingesteld.

1. Ga naar Config→Network→ DDNS.

Port Server **DDNS** SNMP 802.1X RTSP UPnP Email FTP HTTPS P2P QoS

Enable

Server Type ▼

User Name

Password

Domain

Save

2. Vraag een domeinnaam aan. Neem www.comelitdns.com als voorbeeld.

Voer www.comelitdns.com in de adresbalk van IE in om de website te bezoeken. Kies uw taal en klik vervolgens op de knop "Register product" (Product registreren).

3.5.5 SNMP

Om informatie over de camerastatus, parameters en het alarm te krijgen en de camera op afstand te beheren, kan de SNMP-functie worden gebruikt. Alvorens SNMP te gaan gebruiken, dient u een tool voor beheer van SNMP te installeren en de SNMP-parameters, zoals SNMP-poort, trap-adres.

1. Ga naar Config→Network→SNMP.

| SNMP v1/v2 | |
|--|--|
| <input type="checkbox"/> Enable SNMPv1 | |
| <input type="checkbox"/> Enable SNMPv2 | |
| Read SNMP Community | public |
| Write SNMP Community | private |
| Trap Address | 192.168.226.201 |
| Trap Port | 162 |
| Trap community | public |
| SNMP v3 | |
| <input type="checkbox"/> Enable SNMPv3 | |
| Read User Name | public |
| Security Level | auth, priv |
| Authentication Algorithm | <input type="radio"/> MDS <input checked="" type="radio"/> SHA |
| Authentication Password | •••••••• |
| Private-key Algorithm | <input type="radio"/> DES <input checked="" type="radio"/> AES |
| Private-key Algorithm | •••••••• |
| Write User Name | private |
| Security Level | auth, priv |
| Authentication Algorithm | <input type="radio"/> MDS <input checked="" type="radio"/> SHA |
| Authentication Password | •••••••• |
| Private-key Algorithm | <input type="radio"/> DES <input checked="" type="radio"/> AES |
| Private-key Algorithm | ••••••~ |
| Other Settings | |
| SNMP Port | 161 |

2. Vink het betreffende selectievakje voor de versie aan (Enable SNMPv1 (SNMPv1 inschakelen), Enable SNMPv2 (SNMPv2 inschakelen), Enable SNMPv3 (SNMPv3 inschakelen)) afhankelijk van welke versie van de SNMP-software gebruikt zal worden.

3. Stel de waarden in voor "Read SNMP Community" (Lees SNMP-community), "Write SNMP Community" (Schrijf SNMP-community), "Trap Address" (Trap-adres), "Trap Port" (Trap-poort) enzovoorts. Controleer of de instellingen gelijk zijn aan die van de SNMP-software.

Opmerking: gebruik de versie die u nodig heeft met het oog op het vereiste beveiligingsniveau. Hoe hoger de versie is, hoe hoger het beveiligingsniveau.

3.5.6 802.1x

Als dit is ingeschakeld, kunnen de cameragegevens beveiligd worden. Wanneer de camera is verbonden met het door IEE802.1x beschermde netwerk, is gebruikersauthenticatie nodig.

| | |
|--|---------|
| <input checked="" type="checkbox"/> Enable | |
| Protocol Type | EAP_MD5 |
| EAPOL Version | 1 |
| User Name | |
| Password | ••••• |
| Confirm Password | ••••• |

Om deze functie te gebruiken moet de camera worden verbonden met een switch die het 802.1x-protocol ondersteunt. De switch kan worden beschouwd als een authenticatiesysteem om het toestel in een lokaal netwerk te identificeren. Als de camera die is verbonden met de netwerkinterface van de switch de authenticatie van de switch heeft doorlopen, is hij toegankelijk via het lokale netwerk. Protocol Type (Protocoltype) en EAPOL Version (EAPOL-versie): gebruik de standaardinstellingen. Username (Gebruikersnaam) en Password (Wachtwoord): de gebruikersnaam en het wachtwoord moeten hetzelfde zijn als de gebruikersnaam en het wachtwoord die worden gebruikt voor en die zijn geregistreerd in de authenticatieserver.

3.5.7 RTSP

Ga naar Config→Network→RTSP.

| | |
|---|--|
| <input checked="" type="checkbox"/> Enable | |
| Port | 554 |
| Address | rtsp://IP or domain name:port/profile1 |
| | rtsp://IP or domain name:port/profile2 |
| | rtsp://IP or domain name:port/profile3 |
| Multicast address | |
| Main stream | 239.0.0.0 50554 <input type="checkbox"/> Automatic start |
| Sub stream | 239.0.0.1 51554 <input type="checkbox"/> Automatic start |
| Third stream | 239.0.0.2 52554 <input type="checkbox"/> Automatic start |
| Audio | 239.0.0.3 53554 <input type="checkbox"/> Automatic start |
| <input type="checkbox"/> Allow anonymous login (No username or password required) | |
| Save | |

Selecteer “Enable” (Inschakelen) om de RTSP-functie in te schakelen.

Port (Poort): toegangspoort van de streaming-media (standaardinstelling is 554).

Address (Adres): het RTSP-adres (unicast) formaat dat kan worden gebruikt om de stream af te spelen in een mediaspeler.

Multicast-adres

Main stream (Hoofdstream): het adresformaat is

rtsp://IP address: rtsp port/profile1?transportmode=mcast

Sub stream (Substream): het adresformaat is

rtsp://IP address: rtsp port/profile2?transportmode=mcast

Derde stream: het adresformaat is

rtsp://IP address: rtsp port/profile3?transportmode=mcast

Audio: door het hoofd/-sub streamadres in de VLC-speler in te voeren, zullen video en audio automatisch worden afgespeeld.

Indien "Allow anonymous login..." (Anonieme aanmelding toestaan....) is aangevinkt, is het niet nodig om de gebruikersnaam en het wachtwoord in te voeren om de video te bekijken.

Als "auto start" (Automatische start) is ingeschakeld, zullen de ontvangen multicast gegevens aan een VLC-speler moeten worden toegevoegd om de video af te spelen.

- Opmerking:**
1. Deze camera ondersteunt lokaal afspelen via een VLC-speler. Voer het RTSP-adres in (unicast of multicast, bijv. rtsp://192.168.226.201:554/profile1?transportmode=mcast) in de VLC-speler om gelijktijdig afspelen met de web-client te realiseren.
 2. Het hierboven genoemde IP-adres kan niet IPv6 zijn.
 3. Vermijd het gebruik van hetzelfde multicast-adres in hetzelfde lokale netwerk.
 4. Bij het afspelen van de video via de multicast-streams in een VLC-speler, dient u op de modus van de VLC-speler te letten. Als de speler is ingesteld op de TCP-modus kan de video niet worden afgespeeld.
 5. Als het coderingsformaat van de hoofdstroom MJPEG is, kan de video bij sommige resoluties wazig zijn.

3.5.8 UPNP

Als deze functie is ingeschakeld, kan men snel toegang tot de camera krijgen via het LAN. Ga naar Config→Network→UPnP. Schakel UPNP in en voer de UPnP-naam in.



3.5.9 E-mail

Als u een e-mail wilt triggeren wanneer een alarm optreedt of een IP-adres wordt veranderd, dient u eerst hier de e-mail in te stellen.

Ga naar Config→Network →Email.

Sender Address (Adres zender): e-mailadres van de zender.

Username and Password (Gebruikersnaam en wachtwoord): gebruikersnaam en wachtwoord van de zender.

Server Address (Serveradres): SMTP IP-adres of hostnaam.

Selecteer het veilige verbindingstype in de vervolgkeuzelijst "Secure Connection" (Veilige verbinding) op grond van uw vereisten.

SMTP Port (SMTP-poort): SMTP-poort.

Send Interval(S) (Verzendinterval (sec)): tijdsinterval voor het verzenden van e-mails. Als dit bijvoorbeeld is ingesteld op 60 seconden en er binnen 60 seconden meerdere bewegingsdetectiealarmen worden getriggerd, zullen deze worden beschouwd als een enkele alarmgebeurtenis en zal slechts één e-mail worden verzonden. Als er een bewegingsalarmgebeurtenis wordt getriggerd en vervolgens na 60 seconden een andere bewegingsdetectiealarmgebeurtenis, zullen twee e-mails worden verzonden. Wanneer er op hetzelfde moment meerdere alarmen worden getriggerd, zullen er meerdere e-mails apart worden verzonden. Klik op de knop "Test" (Test) om de verbinding van het account te testen.

Recipient Address (Adres ontvanger): het e-mailadres van de ontvanger.

3.5.10 FTP

Nadat een FTP-server is ingesteld, zullen vastgelegde beelden van gebeurtenissen naar de FTP-server worden geüpload.

Ga naar Config→Network →FTP.

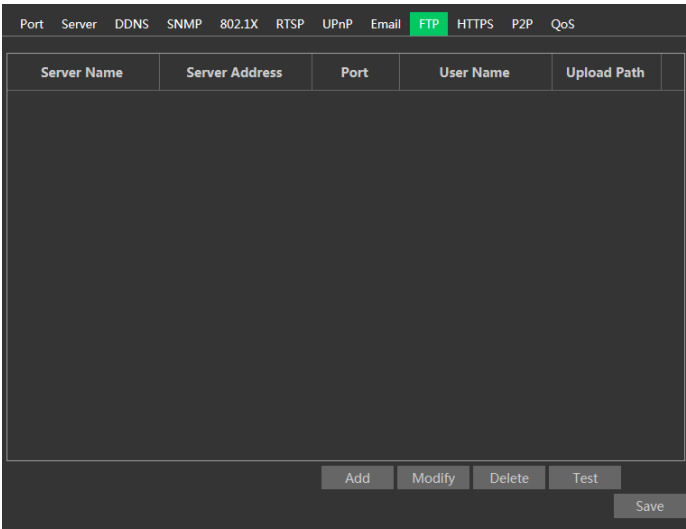

Server Name (Servernaam): naam van de FTP-server.

Server Address (Serveradres): IP-adres of domeinnaam van de FTP-server.

Upload Path(Pad voor uploaden): directory waar bestanden zullen worden geüpload.

Port (Poort): poort van de FTP-server.

User Name and Password (Gebruikersnaam en wachtwoord): gebruikersnaam en wachtwoord die worden gebruikt om aan te melden bij de FTP-server.

3.5.11 HTTPS

HTTP biedt authenticatie van de website en beschermt de privacy van de gebruiker.

Ga naar Config Config→Network→HTTPS zoals hieronder getoond.

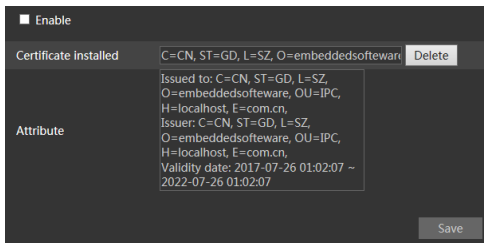

Er is standaard een certificaat geïnstalleerd zoals hierboven getoond. Schakel deze functie in en sla het op. Vervolgens kunt u zich toegang tot de camera verschaffen door invoer van **https://IP address:https port** via de webbrowser (bijv. **https://192.168.1.150:443**).

Er kan een privécertificaat worden aangemaakt als gebruikers het standaard certificaat niet willen gebruiken. Klik op "Delete" (Verwijderen) om het standaard certificaat te verwijderen. Dan zal de volgende interface worden weergegeven.

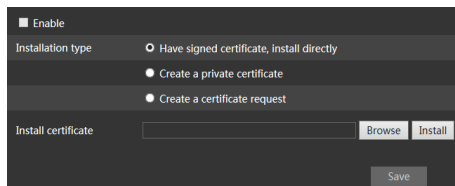

* Als er een ondertekend certificaat is, klikt u op "Browse" (Bladeren) om dit te selecteren en vervolgens op "Install" (Installeren) om het te installeren.

* Klik op "Create a private certificate" (Een privécertificaat aanmaken) om naar de volgende aanmaakinterface te gaan.

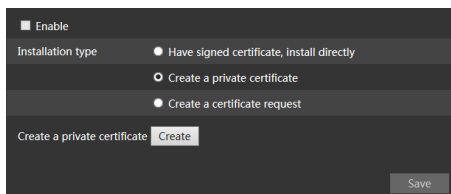

Klik op de knop "Create" (Aanmaken) om een privécertificaat aan te maken. Voer het land in (slechts twee letters beschikbaar), domein (IP-adres/domein van de camera), validiteitsdatum, wachtwoord, provincie/land, regio enzovoorts. Klik vervolgens op "OK" om de instellingen op te slaan.

* Klik op "Create a certificate request" (Een certificaataanvraag aanmaken) om de volgende interface op te roepen.

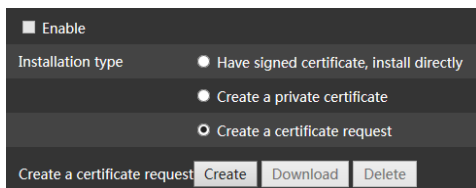

Klik op "Create" (Aanmaken) om de certificaataanvraag aan te maken. Download vervolgens de certificaataanvraag en dien deze ter ondertekening in bij de bevoegde certificeringsinstantie. Na ontvangst van het ondertekende certificaat, importeert u het certificaat naar het toestel.

3.5.12 P2P (optioneel)

Als deze functie is ingeschakeld, kunt u snel toegang krijgen tot de netwerkcamera door de toestel-ID toe te voegen in de mobiele bewakings-client of de Comelit Advance VMS-client via WAN. Activeer deze functie door naar de interface Config→Network→P2P te gaan.



3.5.13 QoS

De functie QoS (Quality of Service, servicekwaliteit) wordt gebruikt om verschillende servicekwaliteiten te bieden voor verschillende netwerktoepassingen. Bij onvoldoende bandbreedte zal de router of switch de gegevensstromen sorteren en deze volgens hun prioriteit overbrengen om de netwerkvertraging en -congestie op te lossen met behulp van deze functie.

Ga naar Config→Network→QoS.

| | |
|------------------|---|
| Video/Audio DSCP | 0 |
| Alarm DSCP | 0 |
| Manager DSCP | 0 |

Video/Audio DSCP: het bereik is van 0 tot 63.

Alarm DSCP: het bereik is van 0 tot 63.

Manager DSCP: het bereik is van 0 tot 63.

Hoe hoger het nummer is, hoe hoger de prioriteit.

3.6 Beveiligingsconfiguratie

3.6.1 Gebruikersconfiguratie

Ga naar de interface Config→Security→User zoals hieronder getoond.

| Index | User Name | User Type | Bind MAC |
|-------|-----------|---------------|----------|
| 1 | admin | Administrator | |

Voeg een gebruiker toe:

1. Klik op de knop "Add" (Toevoegen) om het volgende tekstvak op te roepen.

Add User [X]

User Name

Password

Level

The password can be composed of numbers, special characters, upper or lower case letters.

Confirm Password

User Type Administrator [v]

Bind MAC 00:00:00:00:00:00

OK Cancel

2. Voer in het tekstvak "User Name" (Gebruikersnaam) de gebruikersnaam in.

3. Voer in het tekstvak "Password" (Wachtwoord) en "Confirm Password" (Wachtwoord bevestigen) letters of nummers in.

4. Kies het gebruikerstype. De beheerder beschikt over alle gebruikersrechten. Een normale gebruiker kan alleen de live-video bekijken. De gevanceerde gebruiker heeft dezelfde gebruikersrechten als

een beheerder, met uitzondering van gebruikersbeheer, back-up instellingen, reset van fabrieksinstellingen en upgraden van de firmware.

5. Voer in het tekstvak "Bind MAC" (MAC koppelen) het MAC-adres van de pc in.

Als deze optie is ingeschakeld kan alleen de pc met het gespecificeerde MAC-adres toegang krijgen tot de camera voor die gebruiker.

6. Klik op de knop "OK", de nieuw toegevoegde gebruiker zal zichtbaar zijn in de gebruikerslijst.

Gebruiker wijzigen:

1. Selecteer in het venster met de gebruikersconfiguratielijst een gebruiker om het wachtwoord en MAC-adres te wijzigen als dit nodig is.

2. Het dialoogvenster "Edit user" (Gebruiker bewerken) verschijnt wanneer u op de knop "Modify" (Wijzigen) klikt.

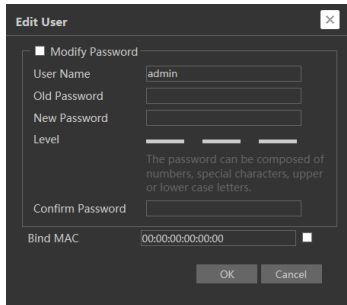

3. Voer in het tekstvak "Old Password" (Oude wachtwoord) het oude wachtwoord van de gebruiker in.

4. Voer in het tekstvak "New password" (Nieuw wachtwoord) en "Confirm Password" (Wachtwoord bevestigen) het nieuwe wachtwoord van de gebruiker in.

5. Voer indien nodig het MAC-adres van de computer in.

6. Klik op de knop "OK" om de instellingen op te slaan.

Opmerking: om het toegangsniveau van een gebruiker te veranderen, moet de gebruiker worden verwijderd en opnieuw worden toegevoegd met het nieuwe toegangsniveau.

Gebruiker verwijderen:

1. Selecteer de gebruiker die moet worden verwijderd in het venster met de gebruikersconfiguratielijst.

2. Klik op de knop "Delete" (Verwijderen) om de gebruiker te verwijderen.

Opmerking: het standaard beheerdersaccount kan niet worden verwijderd.

3.6.2 Online gebruiker

Ga naar Config→Security→Online User om de gebruiker weer te geven die de live-video bekijkt.

| Index | Client Address | Port | User Name | User Type | |
|-------|----------------|-------|-----------|---------------|----------|
| 1 | 172.25.150.98 | 18158 | admin | Administrator | Kick-off |

Een gebruiker met de status van beheerder kan alle andere gebruikers eruit gooien (inclusief andere beheerders).

3.6.3 Lijsten blokkeren en toestaan

Ga naar Config→Security→Block and Allow Lists zoals hieronder wordt getoond.

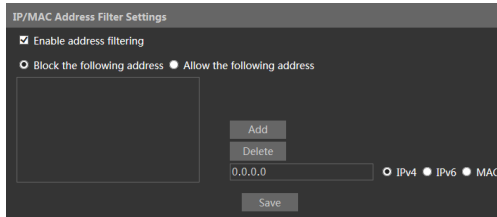

De instelstappen zijn als volgt:

Vink het selectievakje “Enable address filtering” (Adresfiltering inschakelen) aan.

Selecteer “Block/Allow the following address” (De volgende adressen blokkeren/toelaten), IPv4/IPv6/MAC en voer vervolgens het IP-adres of MAC-adres in bij het adresvak en klik op de knop “Add” (Toevoegen).

3.6.4 Beveiligingsbeheer

Ga naar de interface Config→Security→Security Management zoals hieronder getoond.

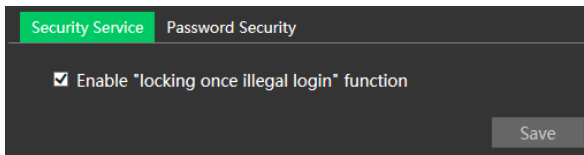

Om het ontgrendelen van het wachtwoord door kwaadwillenden te voorkomen, kan de functie “locking once illegal login” (Vergrendeling na illegale aanmelding) worden ingeschakeld. Als deze functie is ingeschakeld zal na zes mislukte pogingen tot aanmelding de aanmeldingsinterface worden vergrendeld. De camera kan opnieuw worden aangemeld na een half uur of na een herstart van de camera.

Voor bepaalde versies kan hier anonieme aanmelding met een privécertificaat worden ingeschakeld.

Als deze functie is ingeschakeld voert u `http://host:port/Anonymous/1[2/3]` (bijv.

`http://192.168.1.150:80/Anonymous/1`) in via de webbrowser om toegang te krijgen tot de camera. 1 staat voor hoofdstream; 2 staat voor substream; 3 staat voor derde stream. Er kan alleen video worden bekeken, andere handelingen kunnen niet worden verricht.

3.7 Onderhoudsconfiguratie

3.7.1 Back-up en herstellen

Ga naar Config→Maintenance→Backup & Restore.

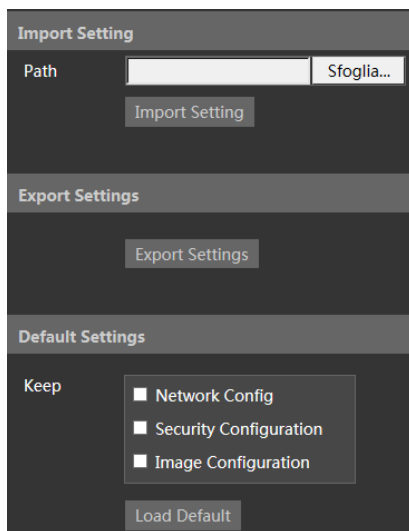

● Instellingen importeren en exporteren

Configuratie-instellingen van de camera kunnen van de ene naar de andere camera worden geëxporteerd.

1. Klik op "Browse" (Bladeren) om het opslagpad voor import- of exportinformatie op de pc te selecteren.
2. Klik op de knop "Import Setting" (Instelling importeren) of "Export Setting" (Instelling exporteren).

● Standaardinstellingen

Klik op de knop "Load Default" (Standaardinstellingen laden) om alle systeeminstellingen terug te zetten op de standaard fabrieksinstellingen, met uitzondering van de instellingen die u wilt behouden.

3.7.2 Herstart

Ga naar Config→Maintenance→Reboot.

Klik op de knop "Reboot" (Herstart) om het toestel opnieuw te starten.

Instelling voor tijdgeprogrammeerde herstart

De camera kan indien nodig worden ingesteld voor herstart na een bepaald tijdsinterval. Schakel "Time Settings" (Tijdstellingen) in, stel de datum en tijd in en klik op de knop "Save" (Opslaan) om de instellingen op te slaan.

3.7.3 Upgraden

Ga naar Config→Maintenance→Upgrade. In deze interface kan de camerafirmware worden bijgewerkt.

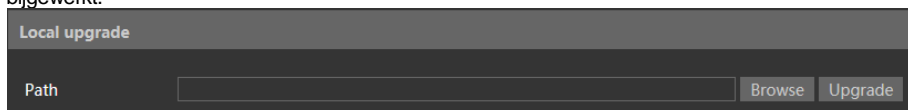

1. Klik op de knop “Browse” (Bladeren) om het pad van het upgradebestand te selecteren
2. Klik op de knop “Upgrade” (Upgraden) om te beginnen met het upgraden van de firmware.
3. Het toestel zal onmiddellijk opnieuw opstarten

Let op! Gedurende de upgrade de browser niet sluiten en de camera niet van het netwerk afkoppelen.

3.7.4 Bedieningslogboek

Voor ondervraging en export van het logboek:

1. Ga naar Config→Maintenance→Operation Log.

| Index | Time | Main Type | Sub Type | User Name | Login IP |
|-------|---------------------|-----------|----------------------|-----------|----------|
| 1 | 2019-11-12 17:40:00 | Alarm | | | |
| 2 | 2019-11-12 17:38:46 | Operation | System config modify | | |
| 3 | 2019-11-12 17:36:46 | Alarm | | | |

2. Selecteer het hoofdtype, subtype, start- en eindtijd.
3. Klik op “Search” (Zoeken) om het bedieningslogboek weer te geven.
4. Klik op “Export” (Exporteren) om het bedieningslogboek te exporteren.

4 Zoeken

4.1 Beeld zoeken

Klik op Search (Zoeken) om naar de onderstaande interface te gaan. Hier zijn de op de micro-SD kaart opgeslagen beelden te vinden.

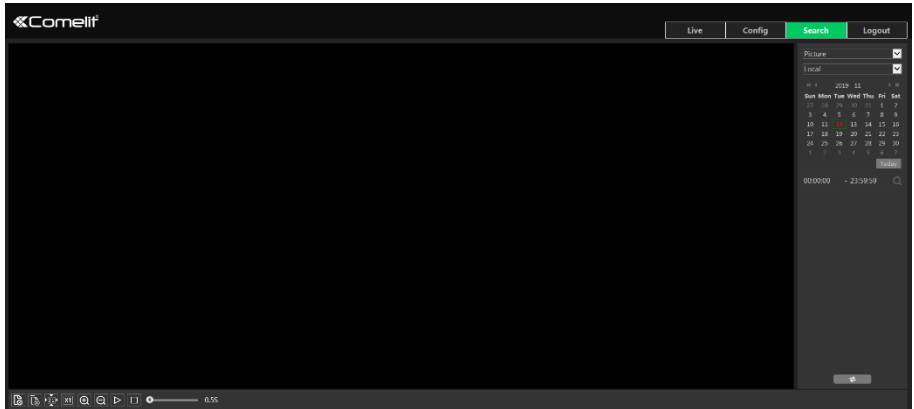

● Lokaal zoeken naar beelden

1. Kies “Picture”—“Local” (Beeld—Lokaal).
2. Tijd instellen: selecteer de datum en kies de start- en eindtijd.
3. Klik op  om de beelden te zoeken.
4. Dubbelklik op de bestandsnaam in de lijst om de snapshots weer te geven zoals hierboven getoond.

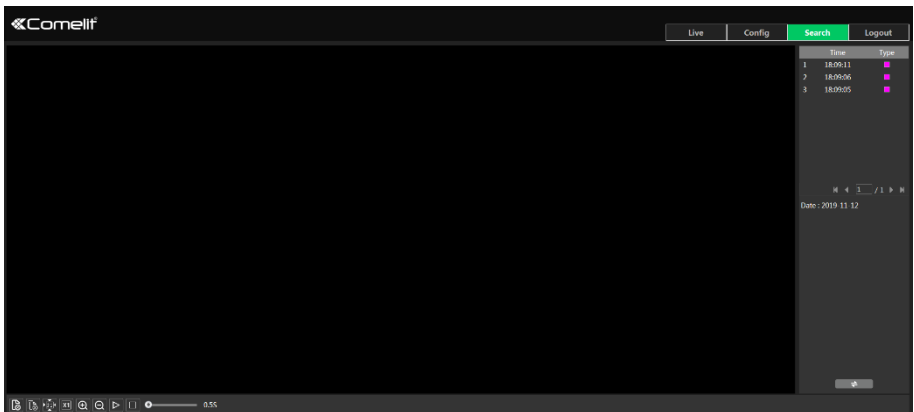



Klik op  om terug te gaan naar de voorgaande interface.



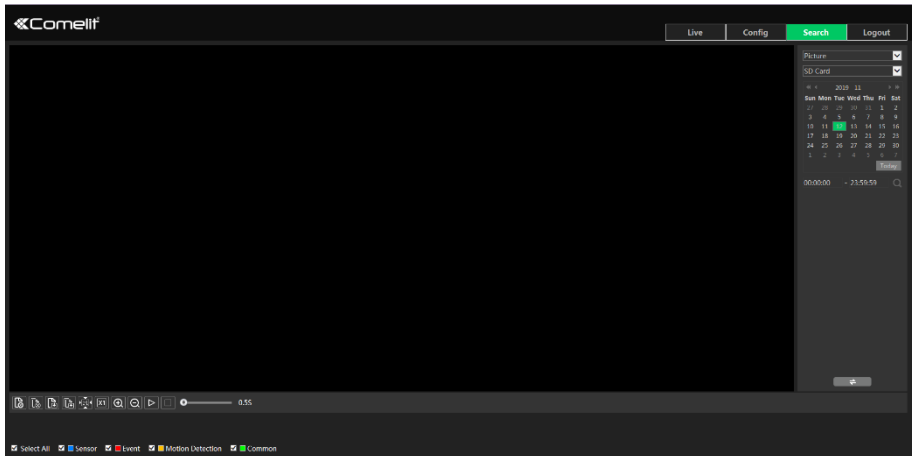







● **Beelden zoeken op micro-SD kaart**

1. Kies "Picture"—"SD Card" (Beeld—SD kaart).



2. Tijd instellen: selecteer de datum en kies de start- en eindtijd.
 3. Kies de alarmgebeurtenissen onderin de interface.
 4. Klik op  om de beelden te zoeken.
 5. Dubbelklik op de bestandsnaam in de lijst om de snapshots weer te geven.
- Klik op  om terug te gaan naar de voorgaande interface.

De beschrijvingen van de knoppen ziet u hieronder:

| Pictogram | Beschrijving | Pictogram | Beschrijving |
|---|---|---|--|
|  | Sluiten: selecteer een beeld en klik op deze knop om het beeld te sluiten. |  | Alles sluiten: klik op deze knop om alle beelden te sluiten. |
|  | Opslaan: klik op deze knop om het pad voor opslag van het beeld op de pc te selecteren. |  | Alles opslaan: klik op deze knop om het pad voor opslag van alle beelden op de pc te selecteren. |
|  | Grootte aanpassen: klik hierop om het beeld in het scherm te passen. |  | Actuele grootte: klik op deze knop om het beeld in actuele grootte weer te geven. |
|  | Inzoomen: klik op deze knop om digitaal in te zoomen. |  | Uitzoomen: klik op deze knop om digitaal uit te zoomen. |
|  | Diapresentatie afspelen: klik op deze knop om de diapresentatiemodus te starten. |  | Stop: klik op deze knop om de diapresentatie te stoppen. |
|  | Afspeelsnelheid: afspeelsnelheid van de diapresentatie. | | |

4.2 Video zoeken





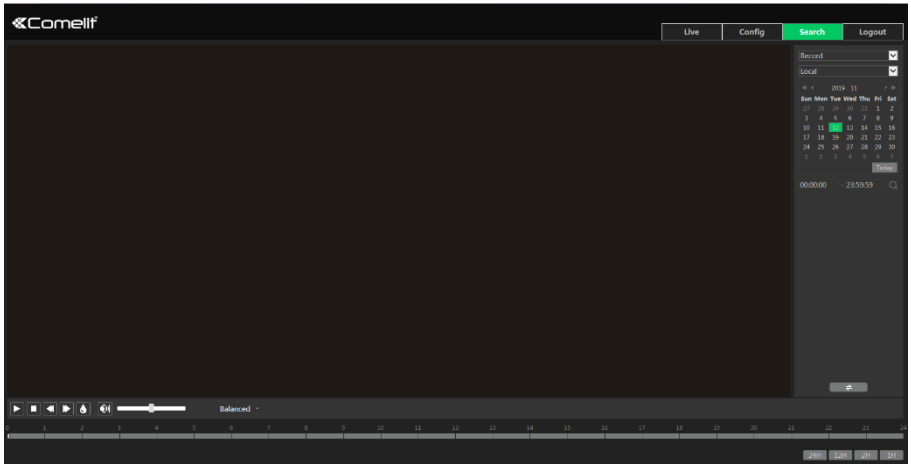

4.2.1 Lokaal zoeken naar video

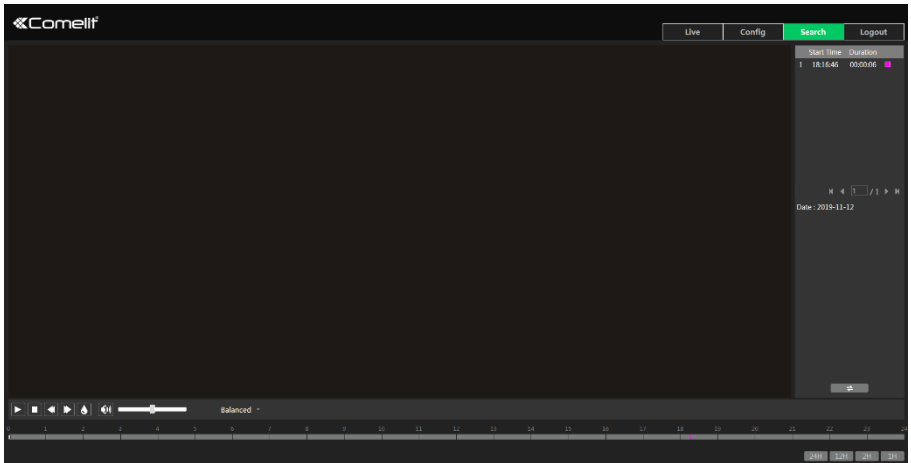
Klik op Search (Zoeken) om naar de onderstaande interface te gaan. Video's die lokaal op de pc werden opgeslagen kunnen in deze interface worden afgespeeld.



1. Kies "Record"—"Local" (Opname—Lokaal).
2. Zoektijd instellen: selecteer de datum en kies de start- en eindtijd.
3. Klik op  om de beelden te zoeken.
4. Dubbelklik op een bestandsnaam om het afspelen te starten.



| Pictogram | Beschrijving | Pictogram | Beschrijving |
|---|---|---|--------------------|
|  | Afspeelknop. Na het pauzeren van de video, klikt u op deze knop om het afspelen voort te zetten. |  | Pauzeknop |
|  | Stopknop |  | Snelheid omlaag |
|  | Snelheid omhoog |  | Weergave watermerk |
|  | Audio inschakelen/uitschakelen; versleep de schuifknop om het volume te regelen nadat u de audio hebt ingeschakeld. | | |

4.2.2 Video zoeken op micro-SD kaart

Klik op Search (Zoeken) om naar de onderstaande interface te gaan. Video's die de micro-SD kaart werden opgeslagen kunnen in deze interface worden afgespeeld.

1. Kies "Record"—"SD Card" (Opname—SD kaart).
2. Zoektijd instellen: selecteer de datum en kies de start- en eindtijd.
3. Klik op  om de beelden te zoeken.





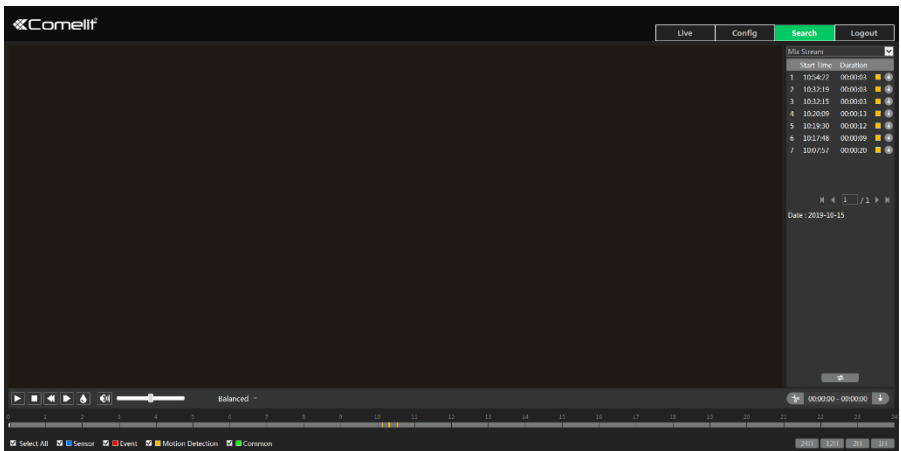

4. Selecteer de alarmgebeurtenissen onderin de interface.
5. Selecteer mix-stream (video- en audiostream) of videostream zoals vereist.
6. Dubbelklik op een bestandsnaam om het afspelen te starten.



Het tijdschema kan in 24h/12h/2h/1h formaat worden getoond door op de betreffende knoppen te klikken.

Videoclip en downloadprocedure:

1. Zoek de videobestanden aan de hand van de hierboven beschreven stappen.
2. Selecteer de starttijd door op het tijdschema te klikken.
3. Klik op  om de starttijd in te stellen, vervolgens wordt deze knop groen .
4. Selecteer de eindtijd door op het tijdschema te klikken. Klik vervolgens op  om de eindtijd in te stellen.
5. Klik op  om het videobestand naar de pc te downloaden.

| Index | Process | Record | Start Time | End Time | Path | Operate |
|-------|---------|--------|---------------------|---------------------|---------|---------|
| 1 | 100% | Cut | 2019-10-15 11:28:55 | 2019-10-15 11:30:24 | Desktop | Cancel |

Set up C:\Users\ComelitAdmin\Desktop Clear List Close

- Klik op "Set up" (Instellen) om de directory voor opslag van de videobestanden in te stellen.
- Klik op "Open" (Openen) om de video af te spelen.
- Klik op "Clear List" (Lijst wissen) om de download-lijst te wissen.
- Klik op "Close" (Sluiten) om het download-venster te sluiten.

Bijlage

Bijlage 1 - Probleemoplossing

Wachtwoord vergeten

A: Zet het toestel terug op de standaard fabrieksinstellingen.

Standaard IP: 192.168.1.150; Gebruikersnaam: admin; Wachtwoord: admin

Toestellen worden niet aangesloten via Internet Explorer browser.

A: Netwerk is niet goed aangesloten. Controleer de verbinding.

B: IP-adres is niet beschikbaar. Verander het IP-adres.

C: Web-poortnummer is veranderd: neem contact op met de beheerde om het juiste poortnummer te krijgen.

D: Sluit bovenstaande redenen uit. Herstel naar standaardinstelling via Comelit Advance IP-tool.

Comelit Advance IP-tool kan toestellen niet zoeken.

Dit kan zijn veroorzaakt door de anti-virus software in uw computer. Stop de software en probeer het toestel opnieuw te zoeken.

Internet Explorer kan ActiveX control niet downloaden.

A. Internet Explorer browser is mogelijk ingesteld om ActiveX te blokkeren. Volg onderstaande stappen.

① Open de browser en klik op Tools (Hulpmiddelen)→ Internet Options (Internetopties).

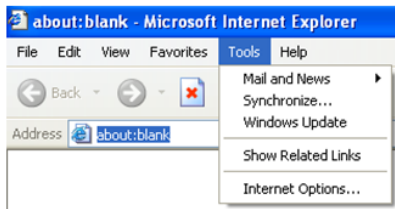

② Selecteer Security (Beveiliging) → Custom Level (Aangepast niveau)....

③ Schakel alle opties onder "ActiveX controls and plug-ins" (ActiveX regelingen en plug-ins) in.

④ Klik op OK om de instelling af te sluiten.

B. Andere plug-ins of anti-virus blokkeert ActiveX. Deze verwijderen of sluiten.

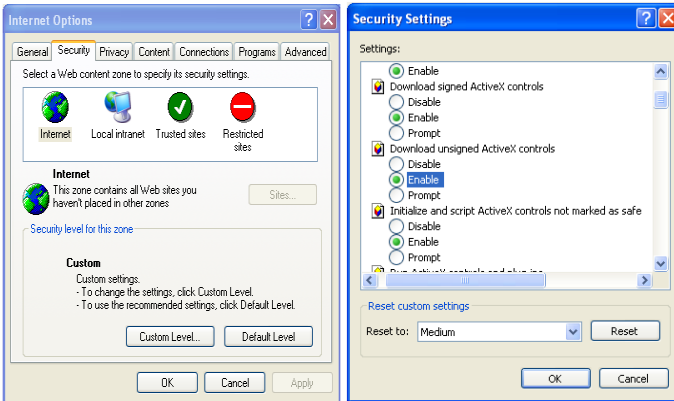

Er is geen geluid te horen.

A: Audio-ingangstoestel is niet aangesloten. Sluit aan en probeer opnieuw.

B: Audiofunctie is niet geactiveerd op het overeenkomstige kanaal. Activeer deze functie.

Bijlage 2 - Installatie van waterproof rubberen dop

Om het waterproof effect te verbeteren, zijn op bepaalde all-in-one netwerkcamera's rubberen doppen aangebracht. U kunt de rubberen doppen op de montagebasis van de camera monteren gedurende de installatie. De installatie-instructies zijn als volgt.

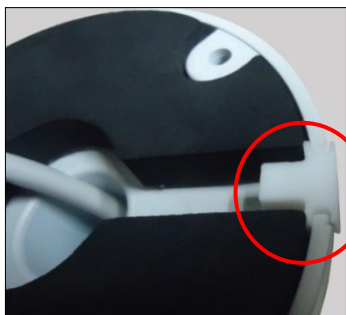

Installeer de rubberen dop in de uitsparing van de montagebasis



Laat het afgeschuinde vlak van de rubberen dop naar buiten wijzen.

www.comelitgroup.com



Via Don Arrigoni, 5 - 24020 Rovetta (BG) - Italy